ఇతర రాష్ట్రాలు, ప్రపంచ దేశాల ముఖ్యమైన పరిణామాలు
సామాజిక, ఆర్థిక, రాజకీయ పుస్తక సమీక్షలు
ప్రతి ఆదివారం 'వార్త' మెయిన్‌లో ఒక పూర్తి పేజీ

తెలుగు జాతీయ దినపత్రిక
వార్త

epaper.vaartha.com WWW.VAARTHA.COM

విజయవాడ : fb.com/vaartha

Published from Vijayawada, Hyderabad, Visakhapatnam, Rajahmundry, Guntur, Nizamabad, Ongole, Warangal, Tirupathi, Kadapa, Kurnool, Anantapur, Karimnagar, Mahabubnagar, Khammam, Nellore, Nalgonda, Tadepalligudem,Srikakulam

12-3-2024 మంగళవారం సంపుటి: 30 సంచిక: 41 పేజీలు: 10+4 వెల: 6.50

ఓపెన్ హైమర్‌కు 'ఆస్కార్' అవార్డుల పంట

- వివరాలు 'తెర'లో

Government of India
మోదీ ప్రభుత్వ గ్యారంటీ
అందరికీ భద్రత
ప్రపంచంలోనే అతిపెద్ద టీకా డ్రైవ్; 220 కోట్లకు పైగా వ్యాక్సిన్‌లు అందించబడ్డాయి
మరింత సమాచారం కోసం స్కాన్ చేయండి
మన సంకల్పం వికసిత్ భారత్
CBC 22201/13/0346/2324

అభివృద్ధి అంటే ఇదే

పులివెందుల ప్రగతి అనంతం..

రూ. 861.84 కోట్లతో పలు నిర్మాణ పనులను ప్రారంభించిన సిఎం జగన్

పలు అభివృద్ధి కార్యక్రమాలకు శంకుస్థాపనలు

సోమవారం పులివెందులలో పలు అభివృద్ధి కార్యక్రమాలను ప్రారంభించిన సిఎం జగన్

పులివెందుల, మార్చి 11, ప్రభాతవార్త: సొంత గడ్డపై ముఖ్యమంత్రిగా మీ అందరి ముందు నిలుచున్నాననంటే మీ అందరి అభిమానం, ఆశీస్సులు, దీవెనలే కారణమని, తాను ముఖ్యమంత్రిగా బాధ్యతలు స్వీకరించినప్పటి నుండి పులివెందులలో ఎన్నో అభివృద్ధి పనులకు శ్రీకారం చుట్టామని, పులివెందుల నియోజకవర్గ అభివృద్ధి అనేది ఇక అనంతం అని, కాలానుగుణంగా అభివృద్ధి కొనసాగుతూనే ఉంటుదని, సొంతగడ్డపై మమకారం ఎప్పటికీ తీరిపోయేది కాదని సిఎం వైఎస్ జగన్‌మోహన్‌రెడ్డి అన్నారు. పులివెందులలో రూ.861.84కోట్లతో అభివృద్ధి చేసిన నిర్మాణ పనులను సోమవారం సిఎం ప్రారంభించారు. ఈ సందర్భంగా ఆయన మాట్లాడుతూ రూ.861.84కోట్లతో >>2

మారిన లెక్కలు!

బిజెపికి పది అసెంబ్లీ, ఆరు లోక్‌సభ స్థానాలు

సీట్లు తగ్గించుకున్న పవన్‌కల్యాణ్, టిడిపిలు

జనసేన 21 అసెంబ్లీ రెండు లోక్‌సభ స్థానాలు

ఇతర స్థానాల్లోనే టిడిపి పోటీ

అమరావతి, మార్చి 11: అటు సార్వత్రిక ఎన్నికలు ఇటు అసెంబ్లీ ఎన్నికల్లో పోటీపై మూడు పార్టీలమధ్య ఏకాభిప్రాయం కుదిరింది. సోమవారం టిడిపి అధినేత చంద్రబాబు నివాసంలో జరిగిన శిఖరాగ్ర చర్చల్లో >>2

సిఎఎ నోటిఫికేషన్ అనంతరం వారణాసిలో బిజెపి కార్యకర్తలు సంబరాలు జరుపుకుంటున్న దృశ్యం

అమల్లోకి సిఎఎ

- దేశవ్యాప్తంగా పౌరసత్వ చట్టం అమలుకు నోటిఫికేషన్
- కేంద్రం సంచలన నిర్ణయం
- 2019 డిసెంబర్‌లోనే పార్లమెంట్ ఆమోదం
- 2014కు ముందు పాక్, బంగ్లా, అఫ్ఘాన్ నుంచి వచ్చిన ముస్లిమేతరులకు భారత పౌరసత్వం
- దేశంలో ఐదేళ్లు ఉంటేచాలు.. నిబంధన సడలింపు

న్యూఢిల్లీ, మార్చి 11: లోక్‌సభ ఎన్నికలు దగ్గరపడుతున్న కొద్దీ ఎన్డీయే సర్కారు కీలక నిర్ణయాలనుప్రకటిస్తోంది. మరికొన్ని రోజుల్లోనే నోటిఫికేషన్ రావచ్చన్న అంచనాల నేపథ్యంలో ఎన్డీయే సర్కారు సంచలన నిర్ణయాన్ని ప్రకటించింది. సోమవారం నుంచే సిఎఎ చట్టాన్ని అమలులోకి తీసుకువచ్చింది. 2016లోనే పార్లమెంటులో ఆమోదం పొందినా చట్టరూపంలోకి రాలేదు. సోమవారం కేంద్ర ప్రభుత్వం గెజిట్ విడుదలచేసింది. 2019 డిసెంబరు 11వ తేదీ ఈ పౌరసత్వ సవరణ చట్టం పార్లమెంటు ఆమోదం పొందింది. ఇందుకు సంబంధించి ఆనాటి రాష్ట్రపతి రామ్‌నాథ్ >>2

50 ఆలయాల అభివృద్ధికి శ్రీవాణి ట్రస్ట్ నిధులు

టిటిడి డేటా కేంద్రాల నిర్వహణకు 12 కోట్లు

2లో

అగ్ని-5 సక్సెస్

న్యూఢిల్లీ, మార్చి 11: స్వదేశీ సాంకేతిక పరిజ్ఞానంతో రక్షణరంగ పరిశోధన సంస్థ డిఆర్డీఓ రూపొందించిన అగ్ని-5 క్షిపణి పరీక్షలు విజయవంతం అయ్యాయి. మిషన్ దివ్యాస్త్రపేరిట రూపొందించిన ఈ క్షిపణి ప్రయో గించిన వెంటనే విభిన్న ధృవాల్లోకి వెళ్లి లక్ష్యాన్ని ఛేదించి >>2

జీవితాలను పణంగా పెడుతూ, రాత్రనకా, పగలనకా సముద్రం పైన కాలం గడిపే మత్స్యకార కుటుంబాల జీవన ప్రమాణాలు పెంచుతూ.. పలు అభివృద్ధి, సంక్షేమ కార్యక్రమాలు అమలు చేస్తున్న మన ప్రభుత్వం..

శ్రీ పాట్టి శ్రీరాములు నెల్లూరు జిల్లా బోగోలు మండలం లో రూ. 289 కోట్లతో నిర్మించిన
జువ్వలదిన్నె ఫిషింగ్ హార్బర్ ప్రారంభోత్సవం మరియు
ONGC పైప్‌లైన్ పనుల కారణంగా జీవనోపాధి కోల్పోయిన మత్స్యకార కుటుంబాలకు
ఐదో విడతగా రూ.161.86 కోట్ల పరిహారం చెల్లింపు..

ఆంధ్రప్రదేశ్ ముఖ్యమంత్రి
శ్రీ. వై.ఎస్. జగన్ మోహన్ రెడ్డి

25,000 మత్స్యకార కుటుంబాలకు ప్రయోజనం చేకూరుస్తూ శ్రీ పాట్టి శ్రీరాములు నెల్లూరు జిల్లా బోగోలు మండలంలో రూ. 289 కోట్లతో నిర్మించిన జువ్వలదిన్నె ఫిషింగ్ హార్బర్‌ను ప్రారంభించడంతో పాటు, ONGC పైప్‌లైన్ పనుల కారణంగా జీవనోపాధి కోల్పోయిన డా॥ బి.ఆర్.అంబేద్కర్ కోనసీమ, కాకినాడ జిల్లాల్లోని 23,458 మత్స్యకార కుటుంబాలకు మన ప్రభుత్వమే చొరవ తీసుకుని ONGC ద్వారా ఐదో విడతగా ఒక్కొక్కరికి నెలకు రూ. 11,500 చొప్పున 6 నెలలకుగాను రూ. 69,000, మొత్తంగా రూ. 161.86 కోట్ల ఆర్థిక సాయాన్ని నేడు సీఎం క్యాంపు కార్యాలయంలో బటన్ నొక్కి లబ్ధిదారుల ఖాతాల్లో నేరుగా జమ చేయనున్న గౌరవ ముఖ్యమంత్రి శ్రీ. వై. ఎస్. జగన్ మోహన్ రెడ్డి..

ఇప్పుడు అందిస్తున్న రూ.161.86 కోట్ల సాయంతో కలిపి జీవనోపాధి కోల్పోయిన మత్స్యకార కుటుంబాలకు మన ప్రభుత్వం చొరవతో ఇప్పటివరకు ఐదు విడతల్లో అందించిన ఓఎన్‌జీసీ పరిహారం మొత్తం రూ. 647.44 కోట్లు..

మత్స్య రంగానికి వివిధ పథకాల ద్వారా ఈ 58 నెలల కాలంలో మన ప్రభుత్వం అందించిన లబ్ధి రూ. 4,913 కోట్లు..

మత్స్య, ఆక్వా రైతులకు సేవలు అందించేందుకు వీలుగా వెబ్ అప్లికేషన్ eMatsyakar ప్రారంభం... సహాయం కొరకు టోల్ ఫ్రీ నంబర్
155251 / జగనన్నకు చెబుదాం 1902

జువ్వలదిన్నె ఫిషింగ్ హార్బర్ ప్రత్యేకతలు..
- 25 వేల మత్స్యకార కుటుంబాలకు ప్రయోజనం చేకూర్చనున్న ఫిషింగ్ హార్బర్..
- 1,250 మోటరైజ్డ్, మెకనైజ్డ్ బోట్లు నిలుపుకునేందుకు అవకాశం..
- ఏడాదికి 41,250 టన్నుల మేర సముద్ర మత్స్య సంపద ఉత్పత్తి చేసే అవకాశం..
- కోల్డ్ చైన్, ఐస్ ప్లాంట్లు, చిల్ రూమ్‌లు వంటి మౌలిక సదుపాయాల కల్పన, బోట్ రిపేర్ వర్క్ షాపులు, గేర్ షెడ్ లు, నెట్ మెండింగ్ షెడ్ల ద్వారా మత్స్యకారులకు మరింత లబ్ధి..

సముద్రంపై వేటకు వెళ్లే మత్స్యకారుల స్థితిగతులను మెరుగుపరిచి, వలసలను అరికట్టే లక్ష్యంతో రూ. 3,793 కోట్లతో ప్రపంచ స్థాయి ప్రమాణాలతో 10 ఫిషింగ్ హార్బర్లు, 8 ఫిష్ ల్యాండింగ్ కేంద్రాల నిర్మాణానికి శ్రీకారం చుట్టిన మన ప్రభుత్వం.. నేడు జువ్వలదిన్నె ఫిషింగ్ హార్బర్ ప్రారంభం.. చురుగ్గా ఇతర ఫిష్ ల్యాండింగ్ సెంటర్లు, ఫిషింగ్ హార్బర్ల నిర్మాణ పనులు..

మత్స్య ఎగుమతులకు మరింత ఊతమిస్తూ ఈ 58 నెలల్లోనే సుమారు రూ.16,000 కోట్ల వ్యయంతో 4 పోర్టుల నిర్మాణానికి శ్రీకారం.. శరవేగంగా నిర్మాణ పనులు.. పోర్టుల నిర్మాణంతో పెద్ద ఎత్తున ఉపాధి, తక్కువ రవాణా ఖర్చుతో ఎగుమతులు..

డా॥ సీదిరి అప్పలరాజు
మత్స్య, పశు సంవర్ధక, డెయిరీ శాఖామాత్యులు

గమనిక: రాష్ట్ర ముఖ్యమంత్రి శ్రీ. వై.ఎస్. జగన్ మోహన్ రెడ్డి సీఎం క్యాంపు కార్యాలయం నుండి 12 మార్చి 2024 మధ్యాహ్నం 3 గం.లకు జువ్వలదిన్నె ఫిషింగ్ హార్బర్ ను ప్రారంభించి, ఓఎన్‌జీసీ పైప్‌లైన్ పనుల కారణంగా ఉపాధి కోల్పోయిన మత్స్యకార కుటుంబాలకు పరిహారాన్ని బటన్ నొక్కి నేరుగా వారి ఖాతాల్లో జమ చేస్తారు.. ఈ కార్యక్రమాన్ని అన్ని ప్రముఖ న్యూస్ ఛానళ్లలో లైవ్ లో వీక్షించవచ్చు..
జారీచేసినవారు: కమిషనర్, సమాచార, పౌర సంబంధాల శాఖ, ఆంధ్రప్రదేశ్ ప్రభుత్వం

సోమవారం అమరావతిలో కేంద్రమంత్రి గజేంద్రసింగ్ షెకావత్‌కు జ్ఞాపిక బహూకరిస్తున్న చంద్రబాబు

అమల్లోకి సిఎఎ

>> కోవిండ్‌కూడా సంతకంచేసారు. అయితే ఈ సవరణ చట్టంపై తీవ్ర వ్యతిరేకత ఎదురయింది. నిబంధనలు, విధివిధానాలు మాత్రం ఇప్పటివరకూ కేంద్రం రూపొందించలేదు. అంతేకాకుండా సిఎఎను అమలులోకి తీసుకువస్తున్నట్లు ప్రకటించడం ఇపుడు సంచలనానికి దారితీసింది. ఈ చట్టంప్రకారం 2014కు ముందు పాకిస్థాన్, బంగ్లాదేశ్, ఆఫ్ఘనిస్థాన్ దేశాలనుంచి భారత్‌కు వచ్చిన ముస్లిమేతర పౌరులకు భారత పౌరసత్వం కల్పించడమే ఈపౌరసత్వ సవరణ చట్టం ప్రధాన లక్ష్యం. ఎవరైతే హిందువులు, క్రైస్తవులు, సిక్కులు, జైనులు, బౌద్ధులు, పార్సీలు 2014కంటే ముందు భారత్‌కు వలసవచ్చి ఉన్నవారికి భారత పౌరసత్వం కల్పిస్తారు. అయితే 1995లో వచ్చిన పౌరసత్వ చట్టానికి సవరణలుచేస్తూ 2019లో పౌరసత్వ సవరణ చట్టం తెచ్చింది. ఈ కొత్త చట్టంలో విదేశాలనుంచి వలసవచ్చిన ముస్లింలను మినహాయించడం తీవ్ర వివాదానికి కారణం అయింది. దీనితో 2019లో తీసుకువచ్చిన ఈచట్టానికి వ్యతిరేకంగా దేశవ్యాప్తనిరసనలు వ్యక్తం అయ్యాయి. పాకిస్థాన్, ఆఫ్ఘనిస్తాన్, బంగ్లాదేశ్‌నుంచి వచ్చిన ముస్లిమేతర పౌరులకు ఎలాంటి ధృవీకరణపత్రాలు లేకపోయినా, గడువు ముగిసినా వారు భారత పౌరసత్వంకోసం దరఖాస్తుచేసుకోడానికి అర్హులని ఈచట్టంచెపుతోంది. ఆన్‌లైన్‌లో దరఖాస్తుచేసుకుంటే భారత పౌరసత్వం అందిస్తారు. ఈ సిఎఎ బిల్లును ముందు 2016లోనే కేంద్ర ప్రభుత్వం పార్లమెంటులోప్రవేశపెట్టింది. అప్పుడు ఎన్డీలో మిత్రపక్షంగా ఉన్న అసోం గణపరిషత్‌పార్టీసహా అన్ని విపక్ష పార్టీలు తీవ్రంగా వ్యతిరేకించాయి. అలాగే 2014 డిసెంబరు 31వ తేదీ లోపు భారత్‌కు వలసవచ్చినమతపరమైన మైనార్టీలకు ఆరేళ్లలోపుపౌరసత్వం ఇస్తారు. అయితే వలసదారులు భారత్‌లో కనీసం 11 ఏళ్లు ఉండాలన్న నిబంధనను ఐదేళ్లకు తగ్గించారు. విదేశాలనుంచి వలసవచ్చినవారికి పౌరసత్వం ఇచ్చేందుకు ఇలా మతాన్ని ప్రాతిపదికగా తీసుకోనుండటం మనదేశంలో ఇదే తొలిసారి. ఇక సిఎఎ పరిధిలోముస్లింలను చేర్చకపోవడం కూడా తీవ్ర వివాదాస్పదంగా మారింది. గజిట్ విడుదలప్రకారం ఈ కొత్తచట్టంలో

- హిందువులు, జైనులు, క్రైస్తవులు, సిక్కులు, బౌద్ధులు, పార్సీలు 2014డిసెంబరు 31వ తేదీకి ముందు వచ్చి ఉన్నవారైఉండాలి. వీరు బంగ్లాదేశ్, పాకిస్థాన్ ఆఫ్ఘనిస్తాన్ దేశాలనుంచి వలసవచ్చినవారై ఉండాలి.
- గడచిన 14 ఏళ్లలో కనీసం ఐదేళ్లు అయినా ఉండాలి. అదికూడా గత ఏడాది కచ్చితంగా దేశంలోనే నివసిస్తూ ఉన్నవారై ఉండాలి. వాస్తవానికి 11 ఏళ్లపాటు ఉండాలన్న నిబంధన ఉన్నా ఇపుడు ఐదేళ్లకు సడలించారు.
- అయితే ఈ పౌరసత్వ చట్టం అస్సాం, మేఘాలయ,మణిపూర్, త్రిపుర రాష్ట్రాల్లోని గిరిజన ప్రాంతాలను మినహాయించింది. వీటిని రాజ్యాంగంలోని ఆరో అధికరణంలో చేర్చి ఉన్నందున అస్సాంలోని కార్బి ఆంగ్లాంగ్, మేఘాలయిలోని గారో హిల్స్, మిజోరమ్‌లోని చక్మాజిల్లా త్రిపురలోని ఇతర గిరిజన ప్రాంతాలకు ఈ చట్టం మినహాయింపునిచ్చింది.
- ముస్లింలను ఈ చట్టంలో చేర్చకపోవడాన్ని ఇప్పటికీ ఆ వర్గాలు తీవ్రంగా వ్యతిరేకిస్తున్నాయి. అయితే ఉగ్రవాద విధ్వంసక చర్యల పాత్ర పొరుగునుంచే ఎక్కువ ఉంటున్నందున ప్రత్యేకించి ఈమూడు దేశాల్లోని ఈ వర్గాన్ని సిఎఎ పరిధిలోకి తీసుకురాలేదని తెలుస్తోంది.
- గడచిన నాలుగేళ్లలో అనేకసార్లు పొడిగిస్తూ వచ్చినతర్వాత ఇపుడు కొత్త చట్టం అమలులో రెండుమూడురోజుల్లోనే హడావుడిగా ఎన్నికలకోసం ప్రకటించిందని ప్రధాన విపక్షాలన్నీ ధ్వజమెత్తు తున్నాయి. అయితే వీటిని ఎన్డీయే ప్రభుత్వం కొట్టిపారేసింది.
- పౌరసత్వ సవరణ చట్టాన్ని రెండుమూడురోజుల్లోనే అమలుకు తీసుకువస్తామని కేంద్ర హోంమంత్రి అమిత్‌షా ఇటీవలిపర్యటనల్లో చెపుతున్న సంగతి కూడా తెలిసిందే.

పలుచోట్ల కట్టుదిట్టమైన భద్రత

సిఎఎ నిబంధనలను కేంద్ర హోంశాఖనోటిఫై చేయడంతో ఢిల్లీలో పలు చోట్లభద్రతను కట్టుదిట్టంచేసారు. ఈశాన్య ఢిల్లీలోని షాహీన్‌బాగ్, జామియా, ఇతర సున్నిత ప్రాంతాల్లో భారీగా పోలీసులను మోహరించారు. పోలీసులతో పాటు పారా మిలిటరీ బలగాలను కొన్నిచోట్ల మోహరించారు.

అభివృద్ధి అంటే ఇదే

>> అభివృద్ధి చేసిన పలు నిర్మాణాలకు శంకుస్థాపన చేశానని, ఇది అభివృద్ధికి నిలువెత్తు నిదర్శనమన్నారు. పులివెందుల పట్టణం రాష్ట్రానికే ఆదర్శనీయమని ముఖ్యమంత్రి వైఎస్ జగన్ మోహన్‌రెడ్డి అన్నారు. ఒక్కరోజు జిల్లా పర్యటనలో భాగంగా జిల్లాకు విచ్చేసిన ముఖ్యమంత్రి జగన్ పులివెందులలో పర్యటించారు. ఉదయం 10.45 గంటలకు బాకరాపురం హెలిప్యాడ్‌కు చేరుకుని అక్కడ నుండి రోడ్డు మార్గాన కడపరోడ్డులో రూ.500కోట్ల నాబార్డు, ఆర్ఐడిఎఫ్ నిదులు వెచ్చించి అధునాతన వసతులతో నిర్మించిన డాక్టర్ వైఎస్ఆర్ గవర్నమెంట్ మెడికల్ కళాశాల, గవర్నమెంట్ జనరల్‌హాస్పిటల్ భవనాలకు ముఖ్యమంత్రి జగన్ రిబ్బన్ కట్ చేసి ప్రారంభించారు. ఇందులో ప్రతి ఏడాది 150మంది వైద్య విద్యార్థుల అడ్మిషన్‌తో పాటు మొత్తం 750మంది విద్యార్థులు, 627 పడకల సామర్థ్యంతో టీచింగ్ హాస్పిటల్, మెడికల్ కాలేజి, నర్సింగ్ కాలేజి, బాయ్స్, గర్ల్స్ హాస్టల్ భవనాలను ఏర్పాటు చేశారు. ఈ కళాశాల ప్రాంగణంలో ప్రధానంగా ఓపీడీ బ్లాక్, ఐపీడీ బ్లాక్, 24గంటలు ఆక్యూటేరేట్ బ్లాక్ భవనాలు ఉన్నాయి. అనంతరం పులివెందులలోని నల్లపురెడ్డి పల్లె మార్గంలో రూ.20.18కోట్ల రాష్ట్ర ప్రభుత్వం, పాడా నిధులతో జిల్లాకే తలమానికంగా, అత్యాధునిక, సాంకేతిక సదుపాయాలతో 5 ఎకరాల్లోనూతనంగా నిర్మించిన ఇంటిగ్రేటెడ్ బనానా ప్యాక్‌హౌస్‌ను సిఎం ప్రారంభించారు. ఇందులో 600 మెట్రిక్ టన్నుల నిల్వ సామర్థ్యం ఉన్న నాలుగు కోల్డ్‌రూములు, 125 మెట్రిక్ టన్నుల సామర్థ్యంతో ఆరు ప్రీ కూలింగ్ ఛాంబర్లు, లేబర్ క్వార్టర్సు, మిషనరీ రూమ్స్, 60మెట్రిక్ టన్నుల వేబ్రిడ్జితో పాటు బనానా, చీనీకాయలకు సంబంధించి వేర్వేరుగా నాలుగు గ్రేడింగ్, క్లీనింగ్, ప్యాకింగ్ లైన్స్ ఏర్పాటు చేశారు. అనంతరం 2.79ఎకరాల్లో రూ.38.15కోట్ల ప్రభుత్వ, పాడా నిధులతో అత్యాధునిక హంగులతో నిర్మించిన డాక్టర్ వైఎస్ ఆర్ మినీ సెక్రెటేరియట్ కాంప్లెక్స్ భవనాన్ని ముఖ్యమంత్రి ప్రారంభించారు. పట్టణ నడిబొడ్డున రూ.70.00లక్షల ప్రభుత్వ నిధులతో నిర్మించిన వైఎస్ఆర్ జంక్షన్‌ను, వైఎస్ఆర్ విగ్రహాన్ని సిఎం ఆవిష్కరించారు.

మోడల్‌టౌన్ ప్రాజెక్టులో భాగంగా రూ.11.04 కోట్లతో ప్రభుత్వం, ఏపీఎస్పీడీసీఎల్ నిధులతో అభివృద్ధి చేసిన సెంట్రల్ బోలేవార్డును ముఖ్యమంత్రి ప్రారంభించారు. అనంతరం 100 ఎకరాల్లో రూ.65.99 కోట్ల ప్రభుత్వ నిధులతో ఏర్పాటు చేసిన డాక్టర్ వైఎస్ఆర్ ఉలిమెళ్ల లేక్ ఫ్రంట్‌ను సిఎం ప్రారంభించారు. అనంతరం రూ.175కోట్ల పెట్టుబడితో 16.63 ఎకరాల్లో నిర్మించిన ఆదిత్యా బిర్లా యూనిట్‌ను సిఎం ప్రారంభించారు.

అనంతరం అక్కడ నుండి ఇడుపులపాయకు సిఎం జగన్ బయలుదేరి వెళ్లి అక్కడ రూ.39.13కోట్ల రాష్ట్ర ప్రభుత్వ నిధులతో 16 ఎకరాల్లో నూతనంగా నిర్మించిన డాక్టర్ వైఎస్ఆర్ మెమోరియల్ పార్కును సిఎం ప్రారంభించారు. అనంతరం కడపకు వెళ్లి ప్రత్యేక విమానంలో విజయవాడకు వెళ్లారు.

అగ్ని-5 సక్సెస్

>> విధ్వంసంచేస్తుంది. భారత అణుపాటవానికి నిదర్శనంగా ఈ క్షిపణిని రూపొందించారు. పూర్తి అణుసామర్థ్యంతో ఉన్న అగ్ని-5 క్షిపణి స్వతంత్ర బహుళ లక్ష్యా ప్రవేశిక వాహిక(ఎంఐఆర్‌వి)గా పనిచేస్తుంది. ఈ పరీక్షను మిషన్‌దివ్యాస్త్రగా కేంద్రంప్రకటించింది. మొట్టమొదటిసారిగా ఈ సాంకేతికపరిజ్ఞానం పరీక్ష కూడా విజయవంతం అయింది. అంతేకాకుండా ఏకకాలంలో బహుళ వార్‌హెడ్‌ను విడుదలచేస్తూ ఒకే సారి లక్ష్యాలను ఛేదించుకుంటూ పోతాయి. రక్షణరంగంలో సరిహద్దుల్లేని టెక్నాలజీ ఇపుడు భారత్ సొంతం అయింది. క్షిపణిప్రయోగం విజయవంతం కావడంతోప్రధానిమోడీ డిఆర్డీఓ శాస్త్రవేత్తలను అభినందించారు.

కేంద్ర మంత్రి గజేంద్ర సింగ్ షెకావత్‌కు దుర్గమ్మ చిత్రపటం అందజేస్తున్న దృశ్యం

దుర్గమ్మ సేవలో కేంద్ర మంత్రి షెకావత్

ఇంద్రకీలాద్రి, మార్చి 11, ప్రభాత'వార్త' : అమ్మలగన్నమ్మ బెజవాడ దుర్గమ్మను కేంద్ర జలశక్తి శాఖ మంత్రి గజేంద్రసింగ్ షెకావత్ దర్శించుకున్నారు. సోమవారం దుర్గమ్మ దర్శనార్థం ఆలయానికి వచ్చిన ఆయనకు ఆలయ మర్యాదలతో స్వాగతం పలికిన అనంతరం దుర్గమ్మ దర్శన ఏర్పాట్లు చేశారు. దర్శనం చేసుకున్న తరువాత ఆయనకు దుర్గమ్మ చిత్రపటం, ప్రసాదం, శేషవస్త్రం అందించారు. వేదపండితులు వేదాశీర్వచనం పలికారు.

మారిన లెక్కలు!

>> సీట్ల పంపకాలు కొలిక్కివచ్చాయి. కేంద్ర జలశక్తి వనరులశాఖమంత్రి గజేంద్రసింగ్ షెకావత్, బిజెపి జాతీయ ఉపాధ్యక్షుడు బైజయంత్‌పాండా, జనసేన అధ్యక్షుడు పవన్‌కళ్యాణ్‌లు సుదీర్ఘ సమావేశం నిర్వహించారు. సుమారు ఎనిమిది గంటలపాటు సాగిన ఈ సమావేశంలో ఎట్టకేలకు సీట్ల సర్దుబాటు కొలిక్కివచ్చింది. బిజెపి చేసిన డిమాండ్లకు రెండుపార్టీలుకూడా తలొగ్గాల్సి వచ్చింది. అయితే ఈ కీలక సమావేశంలో బిజెపి రాష్ట్ర అధ్యక్షురాలు దగ్గుబాటిపురంధీశ్వరి పాల్గొనక పోవడం పలు చర్చలకు దారితీసింది. ఇక సీట్ల పరంగాచూస్తే గతంలో 24 స్థానాల్లో పోటీచేయాలని నిర్ణయించిన పవన్ ఇపుడు మూడు స్థానాలు తగ్గించుకుని 21 స్థానాలకు దిగివచ్చారు. అలాగే రెండు లోక్‌సభ స్థానాల్లో పోటీచేసేందుకు నిర్ణయించింది. ఇక బిజెపినుంచి అయితే తమ పార్టీకి విజయావకాశాలుపెరిగాయని, పార్టీపరంగా పోటీచేసేందుకు ఆశావహులు, ఔత్సాహికులు భారీసంఖ్యలోఉన్నందున రెండంకెల బలాన్ని ఇవ్వాలని కేంద్రమంత్రి పట్టుబట్టారు. దీనితో అటు జనసేన, ఇటు టిడిపిలు రెండూ కూడా తమ సీట్లను అనివార్యంగా తగ్గించుకోవాల్సి వచ్చింది. ఎట్టకేలకు భారతీయ జనతాపార్టీ రాష్ట్రంలో పది అసెంబ్లీస్థానాలు, ఆరు ఎంపి స్థానాల్లో పోటీచేసేందుకు అంగీకరించింది. జనసేనపరంగా ఇప్పటికే నెల్లిమర్ల, అనకాపల్లి, కాకినాడరూరల్, రాజానగరం, రాజోలు, నిడదవోలు, తెనాలిస్థానాల్లో పోటీచేస్తుంది. ఇతర స్థానాల్లోకూడా టిడిపి, బిజెపి, పవన్ పార్టీలు ఎవరెవరు ఎక్కడినుంచి పోటీచేస్తారన్న వివరాలనుకూడా సత్వరమే విడుదలచేసి పార్టీఉమ్మడి కార్యాచరణను ప్రారంభించాలని నిర్ణయించాయి. మారిన లెక్కలప్రకారం తెలుగుదేశం పార్టీ 144అసెంబ్లీస్థానాల్లోను, 17 లోక్‌సభ స్థానాల్లో పోటీకి నిర్ణయించింది. పార్టీ విజయావకాశాలను బేరీజువేసుకుంటూ బిజెపిని తమతో కలుపుకునివెళ్లేదిశగా ఎంతమాత్రం రాజీలేని ధోరణితో జనసేన, టిడిపిలు వ్యూహాత్మకంగా వ్యవహరించాయి. ఎన్నికల షెడ్యూలు విడుదల య్యేలోపు సమిష్టికార్యాచరణను రూపొందించాలని నిర్ణయించాయి. అంతేకాకుండా మూడు పార్టీల ఆధ్వర్యంలో మహాబహిరంగసభ ఏర్పాటుపైనా ప్రాథమికస్థాయిలో చర్చలుజరిగినట్లు సమాచారం. సీట్లపరంగా పొత్తులు కొలిక్కిరావడంతో ఈనెల 17వ తేదీ మూడు పార్టీలు సమిష్టిగా భారీ బహిరంగసభను నిర్వహించేందుకు నిర్ణయించాయి. ఈనెల 17న చిలకలూరిపేట సమీపంలోని బొప్పూడి వద్ద బహిరంగ సభా ఏర్పాట్లు జరుగుతున్నాయి.

టెట్, డిఎస్సీ మధ్య గడువు పెంపు

ఈ నెల 30 నుంచి ఏప్రిల్ మధ్య నిర్వహణ

విజయవాడ,మార్చి11, ప్రభాతవార్తప్రతినిధి: ఉపాధ్యాయ అర్హత పరీక్ష(టెట్),డిఎస్సీ మధ్య గడువు పెంచుతూ ప్రభుత్వం ఉత్తర్వులు జారీ చేసింది. ఈ నెల 30 నుంచి ఏప్రిల్ 30 వరకు టెట్, డిఎస్సీ పరీక్షలు నిర్వహించనున్నట్లు పాఠశాల విద్యాశాఖ కమిషనర్ సురేశ్‌కుమార్ మీడియాకు వెల్లడించారు. టెట్,డీఎస్సీ పరీక్షలు వెంటవెంటనే నిర్వహించడం వల్ల తగిన శిక్షణ,అధ్యయనం చేసేందుకు తగిన సమయం ఉండడం లేదని అభ్యర్థులు ఆరోపించారు. రెండు పరీక్షలు మధ్య తగిన గడువు ఉండేలా చర్యలు తీసుకోవాలంటూ ప్రభుత్వాన్ని ఆదేశించాలని కోరుతూ పలువురు అభ్యర్థులు కోర్టును ఆశ్రయించారు. ఈ విషయంలో తగిన చర్యలు తీసుకోవాలని హైకోర్టు రాష్ట్ర ప్రభుత్వాన్ని ఆదేశించింది. దీంతో తాజా టెట్,డిఎస్సీ షెడ్యూల్‌ను అనుసరించి మార్చి 30 నుంచి ఏప్రిల్ 3 వరకు రోజుకు రెండు విడుతలగా సెకండరీ గ్రేడ్ టీచర్లు పోస్టుల పరీక్షలు నిర్వహిస్తారు. ఏప్రిల్7న ట్రైన్డ్ గ్రాడ్యుయేట్ టీచర్(టీజీటీ), పోస్టు గ్రాడ్యుయేట్ టీచర్(పీజీటీ). ప్రిన్సిపల్ పోస్టులకు ఇంగ్లీషు ప్రావీణ్య పరీక్ష ఉంటుంది.

ఏప్రిల్13 నుంచి ఏప్రిల్ 30 వరకు స్కూల్ అసిస్టెంట్, టిజిటి,పిజిటి,వ్యాయమ డైరెక్టర్, ప్రిన్సిపల్ పోస్టులకు పరీక్షలుఉంటాయి. ఈ నెల20 నుంచి పరీక్ష కేంద్రాల ఎంపికకు అభ్యర్థు ఆప్షన్స్ నమోదుచేసుకోవాలి. ఈ నెల 25 నుంచి హాల్ టిక్కెట్లు డౌన్‌లోడ్ చేసుకోవచ్చని పాఠశాల విద్యాశాఖ కమిషనర్ సురేశ్‌కుమార్ తెలిపారు.

దేవిరెడ్డి శివశంకర్‌రెడ్డికి బెయిల్ మంజూరు

పులివెందుల, మార్చి 11, ప్రభాతవార్త : మాజీమంత్రి వైఎస్ వివేకానందరెడ్డి హత్య కేసులో నిందితుడిగా ఉన్న దేవిరెడ్డి శివశంకర్ రెడ్డికి తెలంగాణ హైకోర్టు షరతులతో కూడిన బెయిలును సోమవారం మంజూరు చేసింది. 2021 నవంబరు 17న ఓ ప్రైవేటు ఆసుపత్రిలో చికిత్స పొందుతున్న శివశంకర్‌రెడ్డిని సిబిఐ అధికారులు అరెస్టుచేశారు.

సిబిఐ కోర్టు దేవిరెడ్డి శివశంకర్‌రెడ్డిని రిమాండ్‌పై చంచల్ గూడ సెంట్రల్ జైలుకు పంపించారు. ఈ నేపథ్యంలో హైదరాబాదు హైకోర్టు సోమవారం షరతులతో కూడిన బెయిల్ మంజూరు చేసింది. రూ.2 లక్షలతో రెండు షూరిటీలు సమర్పించాలని ఆదేశించింది. అలాగే హైదరాబాదు విడిచి వెళ్లకూడదని, పాసుపోర్టు సరెండరు చేయాలని, ప్రతి సోమవారం హైదరాబాదు సిసిఎస్ పోలీసుల ముందు హాజరు కావాలని హైకోర్టు ఆదేశాలు జారీ చేసింది.

50 ఆలయాల అభివృద్ధికి శ్రీవాణి ట్రస్ట్ నిధులు

తిరుమల,మార్చి 11ప్రభాతవార్తప్రతినిధి: ప్రసిద్ధ ధార్మికసంస్థ తిరుమలతిరుపతిదేవస్థానమ్ ఆధ్వర్యంలో 15 చారిత్రాత్మక,పురాతన ఆలయాలు,13 టిటిడి నిర్మించిన ఆలయాలతో బాటు ఆధీనంలోకి తీసుకున్న 22 ఆలయాల్లో అభివృద్ధి పనులు చేపట్టేందుకు శ్రీవాణి ట్రస్ట్‌నిధులు ఉపయోగించేందుకు నిర్ణయించారు. టిటిడి ఐటి సేవలకోసం టైర్ 3 డేటా సెంటర్, డిజాస్టర్ రికవరీ సెంటర్‌లు ఐదేళ్లపాటు నిర్వహణకు 12కోట్లు రూపాయలు మంజూరు చేస్తూ ఆమోదించారు. సోమవారం ఉదయం తిరుమల అన్నమయ్య భవనంలో టిటిడి ఛైర్మన్ భూమన కరుణాకర్‌రెడ్డి అధ్యక్షతన పాలకమండలి సమావేశం జరిగింది. ఈ సమావేశంలో దేవాదాయశాఖ ప్రత్యేక ప్రధాన కార్యదర్శి కరికాలవలవన్, టిటిడి ఇఒ ఏవి ధర్మారెడ్డి, బోర్డు సభ్యులు చెవిరెడ్డి మోహిత్ రెడ్డి, శిద్దా వీరవెంకటసుదీర్‌కుమార్, వై.సీతా రామిరెడ్డి, బాలసుబ్రమణియన్, పళనిస్వామి, సిద్దవటం యానాదయ్య, ఆర్,వెంకటసుబ్బారెడ్డి, జెఇఒ వీరబ్రహ్మం పాల్గొన్నారు.పలు కీలక అంశాలపై చర్చించి నిర్ణయాలు తీసుకున్నారు. టిటిడిలో గతంలో చాలామంది నోటిఫికేషన్, రూల్ ఆఫ్ రిజర్వేషన్(ఆర్ఓఆర్)ద్వారా కాకుండా బోర్డు ఆమోదంతో పరిపాలన సౌలభ్యం కోసం కాంట్రాక్టు, పొరుగుసేవల ఉద్యోగులను క్రమబద్ధీకరించేందుకు నిర్ణయం తీసుకున్నారు. జిఓ నంబర్ 114 ప్రకారం కోన్ని నిబంధనలను సడలించి వారి సేవలు ఉపయోగించుకునేందుకు ప్రభుత్వానికి నివేదిక పంపేందుకు సిద్దమయ్యారు. తిరుమలలో భక్తుల సౌకర్యార్థం ఉపయోగంలో ఉన్న యాత్రికుల వసతి సముదాయం (పిఎసి)-1లో 10 లిఫ్టులు ఏర్పాటు చేసేందుకు టెండర్ ఆమోదించారు. తిరుమలలో బాలాజీనగర్ తూర్పువైపు,పద్మావతి విశ్రాంతి భవనం ఔటర్ కారిడార్ ప్రాంతంలో మిగిలిపోయిన ఫెన్సింగ్‌ఏర్పాటుకు 1.50కోట్లు రూపాయలు నిధులు మంజూరుకు ఆమోదించారు. 14కోట్ల రూపాయలతో తిరుమలలోని టిటిడి ఉద్యోగుల పాత సిటైప్ క్వార్టర్స్, డిటైప్,కొత్త సిటైప్, డి టైప్ క్వార్టర్స్‌లలో మిగిలిన ఉన్న 184 క్వార్టర్ల అభివృద్ధి పనులు చేపట్టేందుకు ఆమోదం తెలిపారు. ఐటి స్టాండర్డ్ ప్రోటోకాల్ ప్రకారం లైఫ్‌సైకిల్ మేనేజ్‌మెంట్ ప్రక్రియలో భాగంగా ప్రతి ఏడు సంవత్సరాలకోసారి టెక్ రీప్లేస్‌మెంట్ చేయాలని, ఇందులో భాగంగా ఐదేళ్లపాటు డేటా సెంటర్ల నిర్వహణకు 12కోట్లు రూపాయలు మంజురుకు ఆమోదించారు.

తిరుమల మొదటి ఘాట్‌రోడ్డులో ప్రమాదవశాత్తు మరణించిన తిరుమల ఆలయ పరిచారక యతి రాజన్ నరసింహన్ కుటుంబానికి 5లక్షలు రూపాయలు ఆర్థికసాయం ప్రకటించారు. సార్వత్రిక ఎన్నికల నోటిఫికేషన్, ఎన్నికల కోడ్ త్వరలో రానుండటంతో సోమవారం టిటిడి పాలకమండలి సమావేశం సాదాసీదాగా ముగిసింది. ఇదిలా ఉండగా గత కొంతకాలంగా హైదరాబాద్-తిరుపతి,విశాఖపట్నం-తిరుపతి మధ్య నడిచే పలు విమానాలు ఏకంగా శేషాచలం కొండలపై తిరుమల శ్రీవేంకటేశ్వర స్వామి ఆలయంపై ప్రయాణిస్తున్నాయి. ఈ విమానాలు ఆలయం మీదుగా వెళ్లడాన్ని ఆగమశాస్త్ర నిబంధనలు అంగీకరించవు. ఈ నేపథ్యంలో తిరుమలను నో ఫ్లయింగ్ జోన్‌గా ప్రకటించే పరిస్థితి లేదని సివిల్ ఏవియేషన్ మంత్రిత్వశాఖ తేల్చడంతో పాలకమండలిలో నిర్ణయం తీసుకోలేదు.

వారం - వర్జ్యం

తేది: 12-03-2024,మంగళవారం,
శ్రీ శోభకృత్ నామ సంవత్సరం,
ఫాల్గుణ మాసం, ఉత్తరాయనం
శిశిర ఋతువు, శుక్ల పక్షం
విదియ ఉ 7:54,తదియ పూర్తి
రేవతి రా 8:29 వ,ఉ 09:46 -11:12,
దు:ఉ 08:51 - 09:39, 2) రా 11:12-12:00
శుభసమయం ఉ.5:30-6:30,
రాహుకాలం - మ . 03:00-4:30 వరకు

వారఫలం

మేషం:ప్రయాణాలలో నూతన మిత్రులపరిచయాలుకలుగును. పోటీ పరీక్షల్లో పాల్గొంటారు.

వృషభ: కాంట్రాక్టులు పొందుతారు.సేవా కార్యక్రమాలలో చురుకుగా పాల్గొంటారు.

మిథునం:బంధువుల నుంచి విలువైన సమాచారం అందుతుంది. శుభకార్యాలు ఘనంగా చేస్తారు.

కర్కాటకం: విందు, వినోదాలలో పాల్గొంటారు.నూతన ప్రయత్నాలు ఫలిస్తాయి.

సింహం: సంతానంతో కలిసి ఆనందంగా గడుపుతారు.పాత బాకీలు తీరుస్తారు.

కన్య: : కీలక నిర్ణయాలలో జీవిత భాగస్వామి సలహాలు తీసుకుంటారు. ధన లాభం.

తుల : అరుదైన ఆహ్వానం ఆశ్చర్యపరుస్తాయి.నూతన వస్తు, వస్త్ర కొనుగోలు చేస్తారు.

వృశ్చికం:ముఖ్యమైన వ్యవహారాల్లో విజయం సాధిస్తారు. సూటిగా నడుచుకుంటారు.

ధనుస్సు: కుటుంబంలో శుభకార్యాల ప్రస్తావన ఉంటుంది. కీళ్ల నొప్పులు బాధిస్తాయి.

మకరం :నూతన కార్యక్రమాలకు శ్రీకారం చుడతారు.కాంట్రాక్టులు పొందుతారు.

కుంభం:దీర్ఘకాలిక సమస్యలు తీరి ఊరట చెందుతారు. వాహనాలు కొనుగోలు చేస్తారు.

మీనం :దీర్ఘకాలిక ఋణాలు తీరుస్తారు.అనుకోని ప్రయాణాలు లాభిస్తాయి. వస్త్ర లాభం.

- శ్రీమతి ములుగు శివజ్యోతి, కోఠి, హైదరాబాద్

SINGAM KUIL YELLOW MONDAY
DrawDate on:11/03/24

DAY - SINGAM SERIES Dr No:230
1st Prize Rs.100000/- 953806
2nd Prize Rs.7000/- 82954
3rd Prize Rs.3500/-
05831 18746 24556 53085 59712
68858 74927 78237 88083 97875
4th Prize Rs.200/-
2381 4159 4605 5266 5669 7765 8220
8458 9172 9518
5th Prize Rs.100/-
0958 2488 2522 2753 2783 5777 5968
6663 8514 9866
6th Prize Rs.50/-
0111 0891 2904 4371 6329 8099 9260
0119 1237 2949 4552 6428 8165 9370
0133 1342 3068 4768 6449 8194 9513
0216 1393 3181 4862 6651 8304 9677
0228 1470 3213 4956 6704 8314 9745
0300 1526 3253 4966 6837 8337 9771
0389 1772 3428 5273 6915 8355 9782
0403 1883 3653 5410 6972 8387 9784
0492 1999 3667 5658 7313 8551 9938
0653 2040 3766 5675 7418 8722 9950
0669 2518 3796 5697 7511 8752
0688 2519 4070 5727 7519 8767
0759 2537 4072 5819 7678 9059
0806 2549 4348 5973 8028 9159
0820 2859 4357 6090 8076 9227

DAY - KUIL SERIES Dr No:230
1st Prize Rs.100000/- 124795
2nd Prize Rs.7000/- 91571
3rd Prize Rs.3500/-
07636 11567 16217 28502 32417
60177 82177 97505 98515 99722
4th Prize Rs.200/-
0654 0728 1718 1780 2668 2744 5583
6389 6516 7959
5th Prize Rs.100/-
1085 2059 2332 2614 5624 6858 7195
7877 8321 9999
6th Prize Rs.50/-
0137 1153 2522 4960 6686 7845 9058
0234 1169 2773 5066 6704 7882 9061
0303 1255 3723 5090 6810 7935 9171
0351 1362 3733 5227 6837 7965 9219
0566 1379 3886 5266 6919 8002 9221
0772 1438 3917 5356 6920 8006 9259
0785 1480 3920 5380 7214 8111 9452
0841 1552 3963 5469 7299 8250 9931
0898 1568 3971 5550 7341 8537 9956
0952 1728 4140 5872 7449 8597 9989
0968 1837 4337 5966 7526 8608
0969 1897 4352 6050 7678 8610
1015 2003 4522 6127 7795 9006
1059 2130 4803 6420 7803 9040
1112 2312 4939 6508 7809 9054

ROSA DEAR ROYAL MONDAY
DrawDate on:11/03/24

DAY - ROSA SERIES Dr No:230
1st Prize Rs.100000/- 453368
2nd Prize Rs.7000/- 47461
3rd Prize Rs.3500/-
22663 28717 30007 37345 48563
61333 62745 71884 71938 83261
4th Prize Rs.200/-
1917 2331 3238 3521 4001 4249 5156
5350 8432 8881
5th Prize Rs.100/-
0273 2021 4279 4636 6388 6833 7386
7388 7974 8916
6th Prize Rs.50/-
0202 1800 3361 4472 6732 8050 9036
0275 1877 3435 4566 6831 8187 9045
0586 1962 3470 4643 6932 8227 9051
0614 2036 3593 4858 7019 8309 9225
0714 2055 3635 5474 7026 8422 9569
0801 2318 3655 5715 7040 8451 9584
1015 2483 3725 5801 7104 8531 9673
1021 2557 3953 5873 7174 8579 9719
1031 2579 4117 5897 7178 8611 9740
1164 2603 4151 6312 7219 8649 9993
1169 2687 4330 6314 7414 8662
1330 2748 4338 6367 7487 8712
1410 2794 4358 6550 7609 8894
1570 2970 4384 6716 7639 8899
1729 3111 4455 6726 7730 8964

DAY - DEAR SERIES Dr No:230
1st Prize Rs.100000/- 244979
2nd Prize Rs.7000/- 27324
3rd Prize Rs.3500/-
18494 20030 27149 43443 50548
51137 83466 86483 93351 96401
4th Prize Rs.200/-
0603 0894 1629 3140 4204 4766 5554
5866 7061 8388
5th Prize Rs.100/-
0775 1329 1558 2626 3422 5502 6737
7651 8382 8836
6th Prize Rs.50/-
0080 2241 3148 4457 6062 7982 8996
0127 2286 3156 4490 6100 8148 9031
0155 2347 3468 4515 6159 8190 9408
0209 2400 3658 4566 6166 8327 9421
0356 2489 3672 4769 6300 8391 9549
0869 2516 3704 4911 6365 8551 9695
0904 2525 3815 4926 6504 8568 9736
1320 2715 3843 5054 6726 8581 9819
1403 2740 3875 5149 7064 8676 9882
1432 2786 3878 5224 7113 8683 9913
1604 2841 4040 5353 7139 8753
1619 2887 4072 5489 7496 8785
1637 2918 4105 5602 7587 8819
1879 2968 4443 5792 7592 8877
2053 3077 4448 6007 7973 8995

THANGAM VAIRAM LUCK MONDAY
DrawDate on:11/03/24

DAY - THANGAM SERIES Dr No:230
1st Prize Rs.100000/- 351227
2nd Prize Rs.7000/- 19864
3rd Prize Rs.3500/-
18631 28433 29404 35371 45061
64116 67561 70846 78149 79484
4th Prize Rs.200/-
3398 3526 4744 4883 5407 6614 8321
8713 9546 9911
5th Prize Rs.100/-
0154 0778 1286 2847 3454 4780 4819
5019 9147 9366
6th Prize Rs.50/-
0002 1266 2709 4260 5750 7521 9099
0037 1271 2802 4309 5844 7700 9129
0097 1299 2943 4556 6097 7766 9230
0124 1453 2990 4607 6254 7797 9260
0239 1523 3123 4699 6388 8231 9307
0360 1612 3307 4768 6637 8255 9472
0487 1690 3608 4927 6764 8259 9537
0595 1717 3621 4982 6948 8335 9638
0952 2089 3688 5004 7005 8553 9671
1032 2149 3853 5063 7012 8579 9768
1087 2204 3859 5131 7057 8676
1102 2377 3927 5354 7082 8681
1113 2427 3963 5378 7219 8788
1249 2540 3977 5448 7265 8872
1264 2692 4173 5656 7356 8950

DAY - VAIRAM SERIES Dr No:89
1st Prize Rs.50000/- 513642
2nd Prize Rs.7000/- 74623
3rd Prize Rs.3500/-
01388 26071 48058 56864 57391

నరసాపురం టౌన్ ఎస్సై, రైటర్ అరెస్ట్

రూ.25 వేలు లంచం తీసుకుంటుండగా పట్టుకున్న ఎసిబి

ప్రభాతవార్త : నరసాపురం. నరసాపురం టౌన్ పోలిస్ స్టేషన్‌లో సోమవారం మధ్యాహ్నం ఏసీబీ అధికారులు ఆకస్మికంగా సిబ్బందితో దాడిచేశారు. ఏలూరు ఏసిబి ఇన్‌చార్జ్ డిఎస్పీ శ్రీహరిరాజు ఆధ్వర్యంలో ఈ దాడి నిర్వహించారు. నెం. 498 కేసులో లంచం అడగటంతో సంబంధిత వ్యక్తి ఏసీబీ అధికారులను ఆశ్రయించారు.

ఎస్సై ప్రసాద్‌కు ఇరవై వేలు, రైటర్ నాగేశ్వరరావుకి ఇరవై ఐదు వేలు ఇవ్వటంతో ఏసీబీ సిబ్బంది వారిరువురిని ట్రాప్ చేశారు. ఇచ్చిన నగదు జీపులో పెట్టి వెళ్ళిపోతుండగా ఎస్సై ప్రసాద్‌ని ఏసిబి అధికారులు పట్టుకున్నారు. దీంతో ఈ సంఘటన పట్టణంలో సంచలనం కల్గించింది.

ఇరువురిని అదుపులోకి తీసుకుని నగదు స్వాధీనం చేసుకున్నట్లు డిఎస్పీశ్రీహరిరాజు తెలిపారు.

సిద్ధం సభలకు అధికార పార్టీ రూ.600కోట్లు ఖర్చు

ప్రభుత్వ ఆదాయం దోచుకుంటోంది

- ఎపిసిసి అధ్యక్షురాలు వైఎస్ షర్మిల

టిడిపి, జనసేన, బిజెపిల అనైతిక పొత్తు, ఇప్పటికి రాష్ట్రంలో ప్రధాని మోడీ వారసుడు జగనే

విజయవాడ,మార్చి11,ప్రభాతవార్తప్రతినిధి: సిద్ధం సభలకు అధికారపార్టీకి రూ.600కోట్లు ప్రభుత్వ ఆదాయం దోచుకుంటోందని పీసీసీ అధ్యక్షురాలు విరుచుకుని పడ్డారు. ఒక్కో సిద్ధం సభలకు రూ.90కోట్లు ప్రభుత్వం ఖర్చుచేస్తోందని ఆరోపించారు. ఒక్కో సిద్ధం సభకు రూ.90కోట్లు ఖర్చు చేస్తోందని ఆరోపించారు. మొత్తం సిద్ధం సభలన్నింటి ఖర్చు ప్రభుత్వమే ఖర్చుచేసిందన్నారు. ఈ వ్యవహారంపై విచారణ జరిపించాలన్నారు. టీడీపీ, జనసేన, బీజెపిల పోత్తు అనైతికం అన్నారు. ఆదివారం విజయవాడ షర్మిల మీడియాతో మాట్లాడుతూ ఢిల్లీలో కేవలం రాజకీయ ప్రయోజనాల కోసం తెలుగువారి ఆత్మగౌరవాన్ని చంద్రబాబు. జనసేన పవన్ కల్యాణ్ తాకట్టు పెట్టారు. ఇంత తంతు జరిగినా ఇప్పటికి ప్రదాని నరేంద్రమోడీ ఏపీ నిజమైన వారసుడు జగన్ అన్నారు. చంద్రబాబు. పవన్, నరేంద్రమోడీ, అమిత్‌షాలపై ఆమె ఘాటైన విమర్శలు చేసారు. సీఎం జగన్ ఎన్నికల సమయంలో ఇచ్చిన వాగ్దానాలన్నింటి మరిచారన్నారు. మెగా డీస్సీ పేరుతో నిరుద్యోలను దగా చేసారన్నారు. గత ఎన్నికల ప్రచారంలో జగన్ ఇచ్చిన మాట ప్రకారం ఏపీపీఎస్సీ ద్వారా ఎన్ని ఉద్యోగాలు ఇచ్చారన్నారు. ఉద్యోగాలపై మేం నిలదీస్తే తీవ్రవాదుల్లో చేసారు. గృహనిర్బందాలలు, అరెస్ట్‌లు చేసారు. ప్రతి పక్షలకు కనీసం ప్రశ్నించే హక్కులేకుండా పోయిదన్నారు. కేంద్రంతో బిజెపి 10 ఏళ్ళుగా అధికారంలో పదేళ్ళ 20 కోట్లు ఇవ్వాలి, ఎక్కడ ఇచ్చింది ఎక్కడ అన్నారు. తాను ఎన్నికల్లో ఎక్కడ పోటీ చేయాలనే దానిపై చర్చ జరిగిందన్నారు. పూర్తి వివరాలు ప్రకటిస్తామన్నారు. వచ్చే ఎన్నికల్లో ప్రత్యేక హోదా అనే కీలక నినాదం, విభజన హమీల అంశాన్ని కీలకం తెస్తామన్నారు. ఎట్టి పరిస్థితుల్లో వామపక్ష పార్టీలతో పొత్తులో వచ్చే ఎన్నికల్లో ముందుకు వెళ్తామన్నారు.

రూ.85వేల కోట్ల వ్యయంగల ఆరు వేల ప్రాజెక్టులు నేడు జాతికి అంకితం..

- నేడు పట్టాలకెక్కనున్న వందేభారత్ రైళ్లు..

మీడియా సమావేశంలో మాట్లాడుతున్న సీనియర్ డిసిఎం మనోజ్

గుంతకల్లు రైల్వే, మార్చి 11 ప్రభాతవార్త కేంద్ర రైల్వే మంత్రిత్వ శాఖ రూ.85వేల కోట్ల రూపాయల వ్యయంతో చేపట్టిన ఆరు వేల భారీ ప్రాజెక్టులను ప్రధాన మంత్రి నరేంద్రమోదీ ఈ నెల 12న మ ంగళవారం వర్చువల్ ద్వారా జరిగే కార్యక్రమంలో ప్రారంభించడంతోపాటు, మరికొన్నింటిని శంకుస్థాపనలను చేయనున్నట్లు దక్షిణ మధ్య రైల్వే గుంతకల్లు సీనియర్ డిసిఎం మనోజ్‌నాగరాజన్ తెలిపారు.

చిసోమవారం తన కార్యాలయంలో ఏర్పాటు చేసిన మీడియా సమావేశలో డిసిఎం సోమశేఖర్ నాయుడుతో కలిసి ఆయన మాట్లాడారు. గుంటూరు-గుంతకల్లు మధ్య చేపట్టిన 401.47 కిలోమీటర్ల డబ్లింగ్ రైలు మార్గంలో ఇప్పటికే పూర్తి అయిన దాదాపు 303 కిలోమీటర్ల డబ్లింగ్ రైలు మార్గానికి ప్రధాని మోదీ నేడు జాతికి అంకితం చేయనున్నట్లు తెలిపారు.

చి ప్రయాణికులు సౌకర్యార్థం సికింద్రాబాద్-విశాఖపట్నం-సికింద్రాబాద్‌ల మధ్య అదనంగా మరో వందేభారత్ ఎక్స్ ప్రెస్‌తోపాటు, దేశ వ్యాప్తంగా 10 వందేభారత్ ఎక్స్‌ప్రెస్ రైలు సర్వీసులను ప్రారంభించనున్నట్లు తెలిపారు. వన్ స్టేషన్-వన్ ప్రోడక్ట్స్ పథకం కింద దేశ వ్యాప్తంగా ఏర్పాటు చేసిన 1650 రైల్వేస్టేషన్లలో ఉత్పత్తి విక్రయ కేంద్రాలను, దక్షిణ మధ్య రైల్వే జోన్ పరిధిలో ఏర్పాటు చేసిన 223, గుంతకల్లు డివిజన్ పరిధజలో 23 విక్రయ కేంద్రాలను ప్రధాని ప్రారంభించనున్నట్లు తెలిపారు. మూడవ గతిశక్తి కార్గో టెర్మినల్‌లలో, నక్కనదొడ్డి ఐఒసికి సంబంధించి ఒకటి, ముద్దనూరు, ప్రసన్నాయనపల్లి రైల్వే స్టేషన్‌లలో గూడ్స్ షెడ్‌లను,

చి తిరుపతిలో ఏర్పాటు చేసిన జన ఔషధ కేంద్రానికి ప్రధానమంత్రి నరేంద్రమోదీ జాతికి అంకితం చేయనున్నట్లు తెలిపారు. సమావేశంలో సాయి ప్రసాద్‌రావు, సుశృల్ గుప్తా, హేమంత్‌కుమార్ తదితరులు పాల్గొన్నారు.

రైలు ఢీకొని ఇద్దరు కార్మికులు మృతి.. మరొకరికి తీవ్ర గాయాలు

ప్రమాదానికి అధికారులు, సిబ్బంది నిర్లక్ష్యమే కారణమంటున్న మృతుల బంధువులు

ఘటన స్థలాన్ని పరిశీలించిన ఆర్‌పిఎఫ్ డిఎస్‌పి మురళీకృష్ణ

తుగ్గలి,మార్చి 11,ప్రభాతవార్త మండల పరిధిలోని రాంపల్లి గ్రామానికి చెందిన గుజ్జుల కిష్టన్న(64), ఏకాసి ఓబులేసు(42)లు గుంతకల్లు వైపు నుండి డోన్‌కు వెళ్తున్న (07822 నంబరు) రైలు ఢీకొని దుర్మరణం చెందారు. వివరాల్లోకి వెళితే గుంతకల్లు రైల్వే డివిజన్ పరిధిలోని మద్దికెర, తుగ్గలి రైల్వేస్టేషన్ల మధ్య 341-22కి.మీ వద్ద రాంపల్లి గ్రామానికి చెందిన కొంతమంది ప్రైవేటు రైల్వే కార్మికులు రైల్వే లైను మరమత్తు పనులు చేస్తున్నారు. అయితే ఒకే సమయంలో ఒక లైన్‌లో తుగ్గలి నుండి మద్దికెరకు గూడ్స్ రైలు, మరొక లైన్‌లో మద్దికెర నుంచి తుగ్గలికి డెమో రైలు ఒకే సమయంలో రావడం జరిగింది. అయితే రైళ్ల శబ్దానికి రైల్వే లైన్ మరమత్తు పనుల్లో నిమగ్నమైన ప్రైవేటు కార్మికులను డెమో రైలు ఢీకొనడంతో రాంపల్లి గ్రామానికి చెందిన ప్రైవేటు కార్మికులు గుజ్జుల కిష్టన్న, ఏకాశి ఓబులేసులు అక్కడికక్కడే దుర్మరణం చెందారు. కొప్పు కాశీ అనే వ్యక్తికి తీవ్ర గాయలయ్యాయి. రైలు ప్రమాదం జరిగిన విషయాన్ని తెలుసుకున్న మృతుల బంధువులు ఘటనా స్థలానికి చేరుకుని రైల్వే లైన్ల మధ్య జీవులుగా పడి ఉన్న మృతదేహాలను చూసి బోరున విలపించారు. రైల్వేలైన్ మరమత్తు పనులు చేసే సమయంలో రైల్వే పనులను పరిశీలిస్తూ ప్రైవేటు కార్మికులకు తగు జాగ్రత్తలను చెప్పవలసిన రైల్వే అధికారులు కానీ సిబ్బంది కానీ ఆ ప్రాంతంలో లేకపోవడం వల్లే ఈ ప్రమాదం జరిగిందని మృతుల బంధువులు ఆరోపిస్తున్నారు. రైలు శబ్దాలను గమనించక లైను మరమత్తు పనిలో ఉన్న ఇద్దరు ప్రైవేటు కార్మికులను రైలు ఢీకొనడంతో వారు అక్కడికక్కడచి మృతిచెందారని మృతుల బంధువులు ఆరోపిస్తున్నారు. మృతిచెందిన గుజ్జుల కిష్టన్నకు ఇటీవల భార్య మృతిచెందారు. ఒక కుమారుడు, కుమార్తె ఉన్నారు. అలాగే మృతిచెందిన ఏకాశి ఓబులేసుకు భార్య లక్ష్మీదేవి, చిఇద్దరు కుమార్తెలు, ఒక కుమారుడు వున్నారు. మృతిచెందిన కార్మికులకు ఒక్కొక్కరికి రూ.30 చిలక్షలు నష్ట పరిహారం చెల్లించాలన్నారు.

తిరుమల సమాచారం

నిబంధనలు పాటించకుంటే వెంకన్న దర్శనానికి అనుమతి నో

- మాజీ బోర్డుసభ్యులకు తాజా పాలకమండలి ఆదేశం

తిరుమల,మార్చి 11ప్రభాతవార్తప్రతినిధి: కలియుగప్రత్యక్షదైవమ్ శ్రీవేంకటేశ్వరస్వామి దర్శనానికి దేశవిదేశాల నుండి లక్షలాదిమంది భక్తులు రోజూ వస్తుండటంతో టిటిడి మాజీ పాలకమండలి సభ్యుల దర్శనంలో నిబంధనలు మరింత కఠినతరం చేశారు. మాజీ పాలకమండలి బోర్డు సభ్యులు సంవత్సరంలో కొన్నిసార్లు మాత్రమే వారి కుటుంబసభ్యులతో (భార్యపిల్లలతో)స్వామివారి దర్శనం చేసుకోవచ్చు. అయితే ఇటీవల కొందరు మాజీ బోర్డుసభ్యులు తమకున్న ప్రాధాన్యతను ఇతరులతో కలసి రావడం, మాజీ హోదాలో బయటివారిని తీసుకురావడం ఎక్కువైంది. దీంతో ఆలయ అధికారులు, ఉద్యోగులు మాజీల పెత్తనంతో విసిగిపోతున్నారు. ఈ నేపథ్యంలో తాజాగా సోమవారం తిరుమలలో జరిగిన పాలకమండలి సమావేశంలో ఈ అంశంపై చర్చించి కీలక ప్రకటన చేశారు. సాధారణంగా మాజీ టిటిడి బోర్డుసభ్యులకు కొన్ని సార్లు మాత్రమే వారి కుటుంబంతో తిరుమలకు వస్తే ప్రాధాన్యతతో ఇష్టదైవమ్ వేంకటేశ్వరుని దర్శనం చేసుకునే వీలుంది. అయితే ఇటీవల కొందరు మాజీ బోర్డు సభ్యులు అందుకు విరుద్దంగా తమ కుటుంబసభ్యులతో గాకుండా ఇతరును వెంట బెట్టుకుని ఆలయంలోనికి స్వామివారి దర్శనం కోసం పదేపదే వస్తున్నారు. దీంతో మాజీ బోర్డు సభ్యులు ఆ హోదాలో కేవలం వారి కుటుంబ సభ్యులతో మాత్రమే స్వామివారి దర్శనానికి రావాలని, ఇతరులతో వస్తే ఎట్టిపరిస్థితుల్లోనూ శ్రీవారి దర్శనానికి అనుమతించేదిలేదని టిటిడి ఛైర్మన్ భూమన కరుణాకర్‌రెడ్డి ప్రకటించారు.

అనంతకృష్ణశర్మకు ఘన నివాళులు

తిరుపతి,మార్చి 11ప్రభాతవార్తప్రతినిధి: తాళ్ళపాక అన్నమాచార్యుల సంకీర్తనలను రాగిరేకుల నుండి పరిష్కరించి , గ్రంధస్తం చేయడంతో బాటు వందల కృతులను స్వరపరిచిన సంగీత సాహిత్య విద్వాంసుడు రాళ్ళపల్లి అనంతకృష్ణశర్మ అని వక్తలు కొనియాడారు. 45వ వర్ధంతిని పురస్కరించుకుని సోమవారం ఉదయం అన్నమాచార్య కళామందిరంలో, పద్మావతివర్సిటీ కూడలిలో ఆయన విగ్రహానికి పుష్పాంజలి ఘటించారు. అన్నమాచార్యప్రాజెక్టు సంచాలకుడు డాక్టర్ విభీషణశర్మ, ఆచార్య రాళ్ళపల్లి దీప్త, శ్రీదేవి తదితరులు పాల్గొన్నారు.

ఎన్నికల కోడ్ వస్తే సిఫార్సులేఖల స్వీకరణ రద్దు

తిరుమల,మార్చి 11 ప్రభాత వార్త ప్రతినిధి: సార్వత్రిక ఎన్నికలకు మరి కొద్ది రోజుల్లో నోటి ఫికేషన్ వెలు వడనున్న నేపథ్యంలో తిరుమల శ్రీవేంకటేశ్వర స్వామి దర్శనాలకు సంబంధించి సిఫార్సు లేఖలు స్వీకరణ అంశంపై సోమవారం టిటిడి పాలకమండలి నిర్ణయం తీసుకుంది. ఇప్పటి వరకు ప్రతిరోజూ ఆంధ్రప్రదేశ్‌కు చెందిన అది .కార వైసిపి మంత్రులు, ఎంపిలు, ఎమ్మెల్యేలు, ఎంఎల్‌సిలు. ప్రజాప్రతినిధులు తదితరులు తమతమ కావలసిన వారికి ఏడుకొండల వేంకటేశ్వరస్వామి దర్శనాల సిఫార్సులేఖలు జారీచేస్తున్నారు. అంతేగాక ఇతరరాష్ట్రాల మంత్రులు, ఎంపిలు, కేంద్రమంత్రులు , ఐఏఎస్, ఐపిఎస్ అధికారుల సిఫార్సులను పరిగణనలోనికి తీసుకుని అవకాశం మేరకు దర్శనాలు జారీచేసేవారు. అయితే ఎన్నికల నోటిఫికేషన్ వెలువడితే ఆ తరువాత దర్శనాల సిఫార్సులేఖలు స్వీకరణ రద్దుచేస్తూ పాలకమండలి నిర్ణయం తీసుకుంది.

వార్త

తమ కాళ్లమూలంగా పక్షులు వలలో చిక్కుకుంటాయి. అలాగే తమ మాటల మూలంగానే మనుషులు చిక్కుల్లో ఇరుక్కుంటారు.

-ట్రోయ్‌గార్డెన్

సంక్షేమం పేరుతో సంక్షోభం వద్దు

'దోరతనంబునందు, దొంగతనంబునందు భాగ్యవంతునికి ఏదైనా బాధలేదు'ఇది ఎవరిని ఉద్దేశించి ఏ సందర్భంలో ఎంతకాలం క్రితం అన్నారోకానీ ఇందులో చాలా అర్థంఉంది. అంతకుపూర్వం కూడా శ్రీనాథ కవి ' సిరిగలవానికి ఎందరు భార్యలున్నా పర్వాలేదు కానీ బిచ్చమెత్తుకునే వాడికి నీకెందుకు ఇద్దరు భార్యలని' ఏకంగా పరమశివుడినే ప్రశ్నించాడు. అప్పుడే కాదు నేడు కూడా లక్ష్మికాటక్షం లేకపోతే జీవనం సాగించడం ఎంత దుర్భరంగా ఉంటుందో ప్రత్యేకంగా చెప్పాల్సిన పనిలేదు. వ్యక్తికానీ, కుటుంబం కానీ, ప్రభుత్వం కానీ, సంస్థలు కానీ, కనీస ఆదాయం లేకుండా నడిపించడం సాధ్యంకాదనేది వాస్తవం. అందులోనూ ప్రజాసంక్షేమమే ధ్యేయమని చెప్పుకుంటూ బలహీన, బడుగు వర్గాల అభ్యున్నతికి వేలాది కోట్ల రూపాయలు వివిధ పథకాల ద్వారా ప్రభుత్వాలు వెచ్చిస్తున్న ఈ రోజుల్లో పాలకులకు నిధులు ఎంత అవసరమో ప్రత్యేకంగా చెప్పాల్సిన పనిలేదు. మనది సంక్షేమ ప్రభుత్వం. దారిద్ర్యరేఖకు దిగువనున్న నిరుపేదలకు చేయూతనందించాల్సిన అవసరం ఉంది. ఇందులో మరో అభిప్రాయానికి తావులేదు. సంక్షేమ కార్యక్రమాలు లెక్కకు మించి అమలు చేస్తున్నప్పుడు నిధులు ఎంత అవసరమో ప్రస్తావించాల్సిన పనిలేదు. ఇందుకోసం ప్రజల మీద భారం వేయాల్సిందే. అధికారంలో ఎవరు ఉన్నా ఏదో ఒక రూపంలో ప్రజల వద్ద నుంచి డబ్బు వసూలు చేయడం తప్పదు. కానీ అందుకు ఒక పద్ధతి, విధానం ఉండాలి. మార్గం ఉండాలి. ఈ నిధుల సేకరణలో ప్రజలకు కష్టనష్టాలు ఉండకూడదు. అది మోయలేని భారంగా కాకూడదు. పన్నుల విషయంలో కేంద్ర,రాష్ట్ర ప్రభుత్వాలు ఏ మాత్రం వెనుకాడడం లేదు. పన్నుల కారణంగానే ధరలు విపరీతంగా పెరిగిపోయాయి. ఒక్క నిత్యావసర వస్తువులే కాదు వైద్యం, విద్య, ఒకటేమిటి అన్ని రకాలుగా వ్యయం అందుకోలేనంతగా పెరిగింది. రోజూ రెక్కాడితే కానీ డొక్కాడని వారి సంగతే కాదు మధ్యతరగతి ప్రజలు, ఎగువ మధ్యతరగతి వర్గాలు అల్లాడిపోతున్నారు. సంక్షేమ కార్యక్రమాలు పెరిగేకొద్దీ ఆదాయం పెంచుకోవాల్సిన అవసరం కూడా ఉంది. అప్పులు తీసుకున్నా వడ్డీల రూపంలో కూడా భారం పడుతుంది. అన్నింటికంటే ముఖ్యంగా పన్నులు ఎక్కడ వేయాలి? ఎలా వేయాలి? అనేది పాలకుల నిత్యాన్వేషణగా మారిపోయింది. మద్యంవిషయంలో ప్రభుత్వం ఆర్థికపరంగానే కాదు, ఆరోగ్యపరంగా కూడా ప్రజలతో ఆడుకుంటుంది. మద్యం ఆదాయమే మహాప్రసాదంగా మారిన దురదృష్టపు పరిస్థితులు దాపురించాయి. యేడాది యేడాదికి మద్యం ఆదాయం పెంచుకుంటూ పోతున్నారు. ప్రస్తుతం తెలంగాణలోనే ఈ ఆర్థిక సంవత్సరంలో నలభైవేల కోట్ల రూపాయలకుపైగా ఆదాయం ఉంటుందని అంచనా వేస్తున్నారు. కేవలం ఆదాయం పెంచుకునేందుకే టార్గెట్‌లు పెట్టి మద్యం విక్రయాలు చేస్తున్నారు. బెల్టుషాపులతో ఎన్నికోట్ల మంది ప్రజలు ఇబ్బందుల పాలవుతున్నారో ప్రధానంగా అనారోగ్యానికి గురై కొందరు శాశ్వత రోగాలపాలై మంచం పట్టి కృంగి కృశించి పోతున్నారు. ఎంతోమంది ప్రాణాలు కోల్పోతున్నారు. మరొకపక్క మద్యం మత్తులో వాహనాలు నడుపుతూ రోడ్డు ప్రమాదాలకు కారకులవుతున్నారు. దేశవ్యాప్తంగా జరుగుతున్న రోడ్డుప్రమాదాల్లో అధికశాతంవాహన చోదకులు మద్యంమత్తులో ఉన్నవారేనని దర్యాప్తు అధికారులే అంగీకరిస్తున్నారు. ఇక అత్యాచారాలు, హత్యలు, దోపిడీలు, దొంగతనాలు లాంటి నేరాలు పెరగడానికి మద్యం మత్తే కారణమవుతున్నది. మద్యం మత్తులో వారు ఏంచేస్తున్నారో వారికే తెలియని పరిస్థితి. మద్యపానానికి డబ్బు ఇవ్వలేదని సొంత తండ్రినే కుమారుడు చంపుతున్న ఉదంతాలు తరచుగా చోటుచేసుకుంటున్నాయి. ఇంత జరుగుతున్నా ఆదాయం కోసం మద్యాన్ని వదిలిపెట్టే పరిస్థితుల్లో పాలకులు లేరు. వాస్తవంగా మద్యపాన నిషేధం అన్నది మహాత్ముడు మనకు అందించిన అమృతసందేశం. మద్యపానానికి బానిసలై, అనారోగ్యంపాలై కుటుంబాలే రోడ్డున పడుతుండడంతో ఆనాడు ఆవేదన చెందిన మహాత్ముడు స్వతంత్ర భారతావని నుంచి మద్యాన్ని తరిమికొట్టాలని పిలుపునిచ్చారు. మహాత్మాగాంధీ కలలకు అనుగుణంగా స్వాతంత్ర్యం సిద్ధించిన తర్వాత 1947 అక్టోబరు ఒకటో తేదీనుంచి అప్పటి మద్రాసు ప్రభుత్వం మద్యనిషేధాన్ని విధించింది. అందులో భాగంగానే రాయలసీమ, ఆంధ్రప్రాంతాల్లో ఆనాడు దీనిని విజయవంతంగాఅమలు చేశారు. మద్యపానం వల్ల జరిగే కష్టనష్టాలను ప్రజలకు వివరించి చెప్పడంలోనూ, మరొకపక్క అక్రమంగామద్యం తయారు చేసేవారిపై ఉక్కుపాదం మోపడంలోనూఆనాడు ప్రభుత్వం ఎంతో సమర్థవంతంగా వ్యవహరించింది. తాగుబోతులు అంటే ప్రజల్లో ఆనాడు హేయభావం ఉండేది. వారిని సామాజికంగా బహిష్కరించే స్థాయికి ప్రజల్లో చైతన్యం తీసుకురావడంలో ఆనాటి పాలకులు విజయం సాధించారనే చెప్పొచ్చు. ఒకదశలో మద్యం రక్కసి రాష్ట్రాన్ని వదిలిపెట్టక తప్పదనే పరిస్థితి తీసుకువచ్చారు. కానీ కొందరు రాజకీయ నాయకుల జోక్యంతో మద్యపాన నిషేధానికి తూట్లు పొడవడం ఆరంభించి ఇప్పుడు ఆదాయం కోసం ప్రభుత్వమే తాగించే పరిస్థితికి చేరుకుంది. ఎన్నికల్లో కూడా ఇది కీలకమైపోతున్నది. నియోజకవర్గాల్లో ఎన్ని మంచి పనులు చేసినా, ఎంత డబ్బు వెదజల్లినా మద్యం పంచకపోతే గెలుపు అసాధ్యమనే పరిస్థితులు నెలకొన్నాయి. ఇప్పటికైనా పాలకులు విశాల దృక్పథంతో ఆలోచించాలి. సంక్షేమం పేరుతో సంక్షోభం సృష్టించడం ఏమాత్రం సమంజసంకాదు.

ఈసారైనా నవభారతం ఆవిష్కృతమవుతుందా?

త్రిపుల్ తలాక్‌ను రద్దు చేసి ముస్లిం మహిళలకు ఆర్థిక స్వాతంత్ర్యం, సామాజిక స్వాతంత్ర్యం తీసుకొచ్చినప్పటికీ ముస్లింలను, ఇతర మైనార్టీలను దేశ ద్వితీయ శ్రేణిపౌరులుగా చూస్తుండడం పట్ల ఆక్షేపణీయంగా ఉంది. మణిపూర్‌లో మియాలు కుకీల మీద చేస్తున్న దాడులు సభ్యసమాజం తలదించుకొనే విధంగాఉన్నాయి. జిఎస్టీప్రభావం చిరువ్యాపారులకు పెనుభారంగా మారింది. అవినీతి అనేది యథాతథంగా కొనసాగుతున్నది. పెద్దనోట్ల రద్దు ప్రభావం కూడా సామాన్యుల ఆర్థికవ్యవస్థను అస్తవ్యస్తం చేసింది. రెండు,మూడు వందల మంది నల్లకుబేరుల చేతుల్లో దేశం బందీగా మారిన మాట వాస్తవం. దరిద్ర భారతంవెళ్లి రైతు భారతం ద్వారా సమభావన, నవజీవన, సమసమాజ స్థాపనలతో నవభారతం ఆవిష్కృతం కావాలి. ఈ ఎన్నికల అనంతరం కొత్త పాలకుల ద్వారానైనా నవభారతం వస్తుందేమో వేచిచూడాలి.

తిప్పినేని రామదాసప్ప నాయుడు

భారత రాజకీయ యవనిక మీద మరో ఎన్నికల సంగ్రామం ప్రారంభమైంది. స్వతంత్ర భారతదేశంలో ఇప్పటి వరకు దేశ సార్వత్రిక పార్లమెంట్ ఎన్నికలు 17సార్లు జరిగినాయి. ఇందులో నాలుగుసార్లు మధ్యంతర ఎన్నికలు వచ్చాయి. ఇప్పుడు 18వసారి ఎన్నికలకు జాతర ప్రారంభమైంది. డెబ్భైఐదు సంవత్సరాల వెనక్కి వెళ్లి ఆ తర్వాత జరిగిన జరుగుతున్న పరిణామాలను ఒకసారి పరిశీలిస్తే అనేక రకాల ఆసక్తికరమైన అంశాలు అవగతమవుతున్నాయి. మనదేశం, మన ఆత్మగౌరవం, మన రాజ్యాంగం, మన పాలనా విధానం అంటూ దేశ స్వాతంత్ర్యం కోసం లక్షలాది మంది అనేక విధాలుగా పోరాడి ఎన్నో అవస్థలుపడ్డారు. కోట్లాది ప్రజ భారత గొంతుకనాడు స్వరాజ్యం కోసం కదం కలిపింది. వేలాది మంది వీరులు అమరులయ్యారు. ఇలా వచ్చిన స్వాతంత్ర్యాన్ని కాపాడుకోవడం కోసం ప్రజల కోసం, ప్రజల కొరకు, ప్రజల చేత అనేవిధంగా ప్రజాస్వామ్యం ఏర్పడింది. మొదటి ప్రధాని జవహర్‌లాల్ నెహ్రూ పంచవర్ష ప్రణాళికల ద్వారా త్వరితగతిన అభివృద్ధి సాధించబోతున్నామని చెప్పారు. ఇలా 17 సంవత్సరాలు పాలన సాగించారు. తర్వాత ప్రధానిగా వచ్చిన లాల్‌బహదూర్ శాస్త్రి కేవలం 18 నెలలు మాత్రమే అధికారంలో కొనసాగి కాంగ్రెస్ పార్టీపెద్దలు చెప్పినట్లు నడుచుకున్నారు. ఆ తర్వాత ఇందిరాగాంధీ ప్రధానిగా వచ్చారు. 'గరీబీ హఠావో', (పేదిరకం నిర్మూలన), నినాదాన్ని భుజానికెత్తుకొని దేశమంతా కలియతిరిగారు. మధ్యలో రెండున్నర సంవత్సరాలు మినహా ఈమె కూడా 1966 నుంచి 1984 వరకు ఇంచుమించు 17 సంవత్సరాలు పాలన సాగించారు. నియంతృత్వానికి చరమగీతం పాడి అసలైన ప్రజాస్వామ్యాన్ని కాపాడాలంటూ కాంగ్రెసేతర పార్టీలు అన్నీ ఒకేకూటమిగా ఏర్పడ్డాయి. 1977లో జనతా పార్టీ కూటమి అధికారంలోకి వచ్చింది. ఈ కూటమి తరపున మొరార్జీ దేశాయ్ ప్రధానిగా పగ్గాలు చేపట్టారు. ఏవేవోకొన్ని కార్యక్రమాలు నిర్వహించారు. అనేక పార్టీల కూటమి కావడంతో రకరకాల లుకలుకలు వచ్చాయి. కూటమి చీలిపోయింది. ప్రభుత్వం కూలిపోయింది. పార్లమెంట్‌లో అడుగుపెట్టకుండానే చరణ్‌సింగ్ ఆరునెలలు ఆపద్ధర్మ ప్రధానిగా వ్యవహరించారు. మళ్లీ 1980లో ప్రధానిగా ఇందిరాగాంధీ ఎన్నిక అయ్యారు. 1984లో అక్టోబరు 31న దారుణహత్యకు గురయ్యారు. ఇందిరాగాంధీ తర్వాత రాజీవ్ గాంధీ ప్రధానిగా వచ్చారు. 1989 వరకు ఆ పదవిలో కొనసాగారు. 'బేకారీ హఠావో' (యువతకు ఉద్యోగ అవకాశాల కల్పన) నినాదాన్ని హోరెత్తించారు. 1989లో మళ్లీ కొన్ని పార్టీలు కాంగ్రెస్‌కు వ్యతిరేకంగా మరో గొడుగు కిందికివచ్చాయి. ఈకొత్త కూటమి ద్వారా 1989 ఎన్నికలలో రాజీవ్ గాంధీ ప్రభుత్వం ఓడిపోయింది. జనతాదళ్ పార్టీ కూటమి ద్వారా విశ్వనాథ ప్రతాప్ సింగ్ ప్రధానిగా ఎన్నికయ్యారు. జాతీయ పార్టీ బిజెపి, ఆ కూటమికి బయటి నుంచి మద్దతు ఇచ్చింది. వి.పి.సింగ్ సామాజిక న్యాయం అంటూ మండల కమిషన్‌ను తెరమీదకు తీసుకువచ్చారు. దేశవ్యాప్తంగా బిసిలకు అగ్రతాంబూలమంటూ 'మండల కమిషన్' సిఫార్సు మేరకు బిసిలకు 27 శాతం రిజర్వేషన్లు తీసుకువచ్చారు. ఇది మరో రూపంలో అవతలి వర్గాల ఆందోళనకు దారితీసింది. దాని ద్వారా విపి సింగ్ ప్రభుత్వం యేడాది కాలానికే కుప్పకూలింది. చంద్రశేఖర్ ఆరు నెలలుప్రధానిగా కొనసాగారు. 1991 మధ్యంతర పార్లమెంట్ ఎన్నికల ప్రచారంలో ఉన్న రాజీవ్ గాంధీ హత్య చేయబడ్డారు. పివి నరసింహారావు మొదట కాంగ్రెస్ (ఐ)పార్టీకి సారథిగా ఎన్నికై ఆ తర్వాత ప్రధానిగా ఎంపికయ్యారు. అయితే పివి కూడా మైనార్టీ కూటమి ద్వారానే అయిదేళ్లు పాలన సాగించారు. వీరు ఆర్థిక సంస్కరణలకు పెద్దపీట వేశారు. 1996లో పి.వి ప్రభుత్వం ఓడిపోయింది. కాంగ్రెసేతర పార్టీల కూటమి ద్వారా 'యునైటెడ్ ఫ్రంట్' అధికారం చేపట్టింది. దేవేగౌడ పియం పీఠం మీద ఆశీనులయ్యారు. వీరు కూడా యేడాది కాలానికే పదవి నుంచి తప్పుకున్నారు. ఆ తర్వాత ఐ.కె గుజ్రాల్ కేవలం నాలుగు నెలలు ప్రధానిగా కొనసాగారు. 1998 నుంచి 2004 వరకు ఏడు సంవత్సరాలు అటల్‌బిహారీ వాజ్‌పేయి బిజెపి కూటమి ద్వారా ప్రధానిగా వ్యవహరించారు. వీరు సుపరిపాలన, జాతీ యపాలన అనుసంధాన ప్రక్రియ అంటూ ముందుకు సాగారు. 2004లో కాంగ్రెస్ (ఐ) పార్టీ కూటమి అధికారంలోకి వచ్చింది. మన్మోహన్ సింగ్ పదేళ్లు ప్రధానిగా కొనసాగారు. పేదలకు, రైతు కూలీలకు అండదండలు అంటూ పారదర్శక పాలన అంటూ కొన్నిసంస్కరణలు తీసుకువచ్చారు. 2014 లో యుపిఎ కూటమివద్ద ఎన్డీయే కూటమిముందు అంటూ దేశ ప్రజలు మళ్లీ బిజెపి కూటమి అయిన ఎన్డీయేకు అధికారం అప్పగించారు. ఈ ఎన్నికలలో బిజెపికి మ్యాజిక్ ఫిగర్ దాటి 287 సీట్లు వచ్చాయి. నరేంద్రమోడీ ప్రధాని అయ్యారు. నల్లధనం వెలికితీత, నిరుద్యోగ నిర్మూలన, జాతీయస్థాయిలో నదుల అనుసంధానం, అవినీతి నిర్మూలన, పేదరిక నిర్మూలన అంటూ చెప్పారు. 2019ఎన్నికలలో మళ్లీప్రధానిగా మోడీయే ఎన్నికయ్యారు. ఈసారి బిజెపికి 303సీట్లు వచ్చాయి. ఇంకా మోడీ ప్రధానిగా కొనసాగుతున్నారు. పదేళ్లు పూర్తి చేసుకోబోతున్నారు. ఇలా ఎంతోమంది నేతలు ప్రధానులుగా కేంద్రమంత్రులుగా, పార్లమెంటు సభ్యులుగా పాలన అందించారు. అనేక రాజకీయ పార్టీలు దేశ సౌర్వభౌమాధికారాన్ని తమ గుప్పెట్లో పెట్టుకుంటూ వస్తున్నాయి. అయినా నేటికీ 140కోట్ల భారత జనాభాలో నలభై కోట్ల మంది పేదలుగా ఇరవై కోట్లమంది అత్యంత నిరుపేదలుగా జీవిస్తున్నారు. కూడు, గూడు,గుడ్డలేని వారు కూడా చాలా మంది ఉన్నారు. నేటి మన పాలకుల విధానాల ద్వారా ధనవంతుడు మరింత ధనవంతుడిగా, పేదవాడు మరింత పేదవానిగా మారిపోతున్నాడు. సగటు మధ్యతరగతి ప్రజలు అప్పుల్లో పుట్టి, అప్పుల్లో పెరిగి అప్పుల్లోనే చనిపోతున్నారు. నాటి ప్రధాని నెహ్రూ మొదటి,రెండు పంచవర్ష ప్రణాళికల కాలాన్ని అప్పటి పరిస్థితులను బట్టి వ్యవసాయరంగానికి పెద్ద పీటవేశారు. ఆ వ్యవసాయం రంగమే నేడు రైతులకు గుదిబండగా మారింది. నేటికీ మనదేశంలో 49శాతం వ్యవసాయం మీదనే ఆధారపడి జీవిస్తున్నారు. రైతులకు గిట్టుబాటు ధర అనేది ఎండమావిగానే మిగిలిపోయింది. ఇందిరాగాంధీ బ్యాంకుల జాతీయీకరణతోపాటు భూపరిమితి చట్టాన్ని తీసుకువచ్చి కొంతమేర పేదలకు భూములు పంచడం వంటివి చేశారు. అయితే ఆమె హయాంలో ప్రారంభమైన రాజకీయ అనైతిక పద్ధతులు నేడు వికృత రూపం దాల్చాయి. విపి సింగ్ ఆ రోజు చెప్పిన బిసిలకు రిజర్వేషన్లు అనేవి నేటికీ చట్టసభల్లో బిసిలబిల్లు అనేది అమలుకావడం లేదు. వాజ్‌పేయి హయాంలో జాతీయ స్థాయిలో తీసుకొచ్చిన కొన్ని అనుసంధాన విధానాలు కొంతమేర మంచిఫలితాలు ఇస్తున్నప్పటికీ నదుల అనుసంధానం అనేది ఇంకా పూర్తికాలేదు. నీటి కోసం కొన్ని ప్రాంతాల మధ్య, కొన్ని రాష్ట్రాల మధ్య యుద్ధాలు జరిగే ప్రమాదం ముంచుకొస్తున్నది. మన్మోహన్ సింగ్ హయాంలో తీసుకొచ్చిన సమాచార హక్కు చట్టాన్ని అమలు చేయడంలో నేటి పాలకులు సవాలక్ష కొర్రీలతో అడ్డుకట్టలు వేస్తున్నారు. ఉపాధి హామీ పథకం కూడా వారి హయాంలోనే వచ్చింది. దీనిని వ్యవసాయ రంగంతో అనుసంధానం చేయవలసిఉంది. మోడీ హయాంలో 370 ఆర్టికల్ రద్దుద్వారా ఒకే దేశం ఒకే ప్రజ' అనేనినాదం బాగున్నప్పటికీ నాటి ఇందిరాగాంధీ ఎమర్జెన్సీ పరిస్థితులు అగుపిస్తున్నాయి అనే విమర్శలు సర్వత్రా వ్యక్తమవుతున్నాయి.' త్రిపుల్ తలాక్‌ను రద్దు చేసి ముస్లిం మహిళలకు ఆర్థిక స్వాతంత్ర్యం, సామాజిక స్వాతంత్ర్యం తీసుకొచ్చినప్పటికీ ముస్లింలను, ఇతర మైనార్టీలను దేశ ద్వితీయ శ్రేణిపౌరులుగా చూస్తుండడం పట్ల ఆక్షేపణీయంగా ఉంది. మణిపూర్‌లో మియాలు కుకీల మీద చేస్తున్న దాడులు సభ్యసమాజం తలదించుకొనే విధంగాఉన్నాయి. జిఎస్టీప్రభావం చిరువ్యాపారులకు పెనుభారంగా మారింది. అవినీతి అనేది యథాతథంగా కొనసాగుతున్నది. పెద్దనోట్ల రద్దు ప్రభావం కూడా సామాన్యుల ఆర్థికవ్యవస్థను అస్తవ్యస్తం చేసింది. రెండు,మూడు వందల మంది నల్లకుబేరుల చేతుల్లో దేశం బందీగా మారిన మాటవాస్తవం. దరిద్ర భారతంవెళ్లి రైతు భారతం ద్వారా సమభావన, నవజీవన, సమసమాజస్థాపనలతో నవభారతం ఆవిష్కృతం కావాలి. ఈ ఎన్నికల అనంతరం కొత్త పాలకుల ద్వారానైనా నవభారతం వస్తుందేమోవేచి చూడాలి. ●

దేశంలో పేదరిక నిర్మూలన అంకెల్లోనే?

ఐ.పి.రావు

భారతదేశంలో ఐదు శాతం మంది గత దశాబ్దకాలంలో పేదరికం నుంచి బయటపడ్డారు అని ఘనంగా కేంద్ర ప్రభుత్వం ప్రకటించింది. 2011-12 కుటుంబ వినియోగ వ్యయ సర్వేతో పోల్చుతూ నేడు నీతిఆయోగ్ నివేదిక పేర్కొంది. కానీ 2011-12 సర్వేలోని ప్రమాణికాలు పరిగణనలోకి తీసుకోకుండా, కేవలం ప్రస్తుత ఈరోజు ఆదాయం, రుణాలు, ప్రభుత్వ ఉచిత పథకాలు ఆధారంగా పేదరికం తగ్గింది అని ప్రకటించారు. ఇది ఏమాత్రం సమంజసం కాదని ఆర్థిక నిపుణులు చెబుతున్నారు. దేశవ్యాప్తంగా ద్రవ్యోల్బణం, అధిక ధరలు పేద,మధ్యతరగతి ప్రజల నడ్డి విరుస్తుంటే, పేదరికం తగ్గింది అని ఎలా చెప్పగలరు అని ప్రశ్నిస్తున్నారు. ముఖ్యంగా దేశానికి స్వాతంత్ర్యం వచ్చిన తర్వాత ఎన్నడూ లేనివిధంగా నిరుద్యోగం పెరుగుతుంది. ప్రతి సంవత్సరం లక్షల సంఖ్యలో డిగ్రీలు, బి.టెక్ వంటి సాంకేతిక విద్యలో పట్టాలు పొంది మార్కెట్లోకి ప్రవేశిస్తున్న వారికి ఉద్యోగాలు,ఉపాధి అవకాశాలు లేక అలమటిస్తుంటే, పేదరికం తగ్గింది అని చెప్పడం హాస్యాస్పదం. జాతీయ రహదారులు, పోర్టులు, విమానాశ్రయాలు, దేవాలయాలు, విగ్రహాలు నిర్మాణంచేస్తూ, సామాన్య ప్రజలకు అందుబాటులో లేని వందే భారత్ రైళ్లు ప్రవేశపెడుతూ ఇదే అభివృద్ధి అని, త్వరలో మూడోవ అతిపెద్ద ఆర్థిక వ్యవస్థగా భారత్ రూపొందుతుంది అని నేటి పాలకులు చెబుతూ పేదరికంపై అసత్య ప్రచారం చేస్తున్నారు. ప్రజల కనీస అవసరాలు అయిన కూడు, గూడు, గుడ్డ లేకుండా కొన్ని కోట్ల మంది ప్రజలు దేశంలో కాలం గడుపుతున్నారు. అందుచేతనే కదా అటు కేంద్రప్రభుత్వం,ఇటు రాష్ట్రప్రభుత్వం ఉచిత, సంక్షేమ పథకాలు పెంచుతూపోతున్నారు. వాస్తవంగా ప్రజలు పేదరికం నుంచి బయటపడితే ఉచిత సంక్షేమ పథకాలు తగ్గాలి కదా? మరి రోజురోజుకు పెరగడం ఏమిటి? అని ఆర్థిక నిపుణులు ఆశ్చర్యం వ్యక్తం చేస్తున్నారు. నిజంగా పేదరికం తగ్గితే వలసలు ఆగాలి కదా?రోజురోజుకు అంతర్గత, అంతర్జాతీయ వలసలు పెరగడం ఏమిటి? కనీసం తాగడానికి నీళ్లు లేని ఆవాసాలు దేశంలో అనేక రాష్ట్రాల్లో నేటికీ కనపడుతుంది. దోలీలు పైనే గిరిజనుల ప్రయాణాలు, విద్యుత్ లేని ఇల్లు లక్షల సంఖ్యలో ఉన్నాయి. ఆకలి సూచీలో మనం ఎక్కడఉన్నామో మన అందరికీ తెలుసు. నిత్యావసర వస్తువుల ధరలు, డీజిల్, పెట్రోల్ ధరలు ఎలా మండుతున్నాయో, ఆ మంటల్లో మన వేతనాలు ఎలా కరిగిపోతున్నాయో పాలకులకు తెలియడం లేదా? కేవలం సెన్సెక్స్ నిఫ్టీ సూచీలు రికార్డుస్థాయిలో రాణించడం, జిఎస్టీ ప్రతి నెలా 1.7 లక్షల కోట్ల రూపాయలు రావడంతో దేశం అభివృద్ధి చెందుతున్నది అని పాలకులు చెబుతున్నమాట. మేడి పండు చూడ మేలిమై ఉండు అన్నట్లు ఉంది. వాస్తవానికి పేద,మధ్యతరగతి ప్రజల జీవనప్రమాణాలు ఎలాఉన్నాయో ఇకనైనా పాలకులు గ్రహించాలి. విద్యావైద్య సేవలు అందుబాటులో ఉన్నాయా అని పరిశీలన చేయాలి. ఇటీవల కేంద్ర ప్రభుత్వం ప్రవేశపెట్టిన మధ్యంతర బడ్జెట్లో కూడా వ్యవ సాయరంగానికి తక్కువ నిధులు కేటాయించారు. సబ్సిడీలు రాయితీలపై కోతలు విధించారు. ఉన్నత విద్యా రంగానికి కేటాయింపులు అంతంత మాత్రమే జరిగాయి. ప్రత్యేకించి యు.జి.సికి 60 శాతం మేర నిధులు తగ్గించడం జరిగింది. నేటికీ దేశ ఆర్థిక వ్యవస్థకువెన్నుముకగా వ్యవసాయ రంగమే ఉన్నది. అటువంటి వ్యవసాయ రంగానికి రైతులకు బడ్జెట్లో నిధులు కోత పడింది. దేశ రాజధాని న్యూఢిల్లీలో రైతులు పోరాడుతున్న 'కనీస మద్దుతు ధర'కు నేటికీ కేంద్ర ప్రభు త్వం భరోసా ఇవ్వకపోవడం గమనార్హం. అంటే వ్యవసాయ రంగం, రైతులపై నేటి పాలకులు ఎంత ప్రాధాన్యత ఇస్తున్నారో కనీసం ఎన్నికల వేళ పౌర సమాజం వాస్తవాలు గ్రహించాలి. రాబోయే ఎన్నికల్లో పేద మధ్యతరగతి, రైతులు, యువత ఆశయాలు నెరవేర్చే పార్టీలకు దేశ ప్రజలు అండగా నిలవాలి. ●

నిన్నటి తప్పుల గురించి కాని రేపు రాబోయే కష్టం గురించి కాని దిగులుపడటమే అతి గొప్ప కాలహరణం.

మహాత్మాగాంధీ

ప్రతి వ్యక్తి గొప్పవాడు కావడానికి ప్రయత్నించవచ్చు. కాని అది ఇతరుల పతనం ద్వారా మాత్రం కాకూడదు.

జాన్సన్

ప్రజావాక్కు

శబ్దకాలుష్యంతో ఇబ్బందులు

ప్రతి నిత్యం దేవుని మందిరాల వద్ద, అనేక ఉత్సవాల సందర్భంగా, ఊరేగింపుల సందర్భంగా పెద్ద పెద్ద లౌడ్ స్పీకర్లతో, డీజేబాక్స్‌లతో పెద్దగా భరించరానంత శబ్దంతో పాటలు పెట్టడం ఈ మధ్యకాలంలో ఫ్యాషన్ అయిపోయింది. ఈ శబ్దకాలుష్యం మూలంగా పసిపిల్లలు, వృద్ధులు, వ్యాధిగ్రస్తులు ఎంతో ఇబ్బంది పడుతున్నారు. పసిపిల్లలు ఎంతో భయపడుతున్నారు. ఎంతో మందికి నిద్రాభంగం. రాత్రివేళల్లో ఎవరికీ ప్రశాంతత ఉండడం లేదు. పోటీ పరీక్షలకు ప్రిపేర్ అయ్యేవారు. చదువుపై ఏకాగ్రత చూపలేకపోతున్నారు. మానసిక రోగులకు,గుండె జబ్బులున్నవారికి మరీ ప్రమాదకరం. అధికారులు శబ్దకాలుష్యాన్ని అరికట్టాలి. శబ్దకాలుష్య నివారణలో అందరూ భాగస్వాములు కావాలి.

-తూలుగు రమణారావు, అక్కరాపలి

కృషి చేయాలి

రామప్పకి యునెస్కో గుర్తింపు వచ్చేందుకు కృషి చేసినట్టే వెయ్యి స్తంభాల గుడికి కూడా యునెస్కో గుర్తింపు వచ్చేందుకు కృషి చేయాలి. కాకతీయ రాజు రుద్రదేవుడు తన స్వతంత్రను ప్రకటించుకోవడానికి గుర్తుగా వేసిన హనుమకొండ శాసనం, కట్టిన రుద్రేశ్వర ఆలయం తెలంగాణ చారిత్రక ఆస్తి కాబట్టి యునెస్కో గుర్తింపు వల్ల మన చరిత్ర విశ్వవ్యాప్తంగా మారి ఎక్కువ మంది పర్యాటకులను కూడా ఆకర్షించే అవకాశం ఉన్న నేపథ్యంలో ప్రభుత్వాలు ఆ దిశగా అడుగులు వేయాలి. అది మాత్రమే కాదు ఓరుగల్లు కోట కూడా అందుకు అర్హమైనదే.

-భారత అవినాష్, జనగామ

రక్షణ కల్పించాలి

చదువుల కోసం ఉన్న ఊరిని వదిలి వచ్చి వసతి గృహాల్లోఉంటున్నఅమ్మాయిలు తీవ్రఇబ్బందులు ఎదుర్కోవలసి వస్తుంది. అమ్మాయిలు ఉంటున్న వసతి గృహంలోకి అర్ధరాత్రి గుర్తు తెలియని వ్యక్తులు చొరబడి అందులో ఉండే వారిని భయభ్రాంతులకు గురి చేస్తున్నారు. అలాగే ఇటువంటి సంఘటనలు జరిగితేకానీ ప్రభుత్వం సమస్య పరిష్కారానికిసరైన చర్యలు తీసుకోవడం సమంజసం కాదు. కావునా ఇకనైనా అన్ని ప్రభుత్వ యూనివర్సిటీల్లో, వసతి గృహాల్లో రక్షణ సదుపాయాలు మెరుగుపరచాలి.

-కె.ఆదిత్య, హైదరాబాద్

నమ్మినవారికే ఓటు వేయండి

ఎన్నికలకాలం. తెల్లారకముందే వినపడుతున్న మైకుల శబ్దాల్లో తమ నాయకుల గొప్పతనాన్ని ప్రతినాయకులపై దూషణను వింటూనే నిద్ర లేస్తున్నాం. ప్రజల సమస్యల పరిష్కారాల వాగ్దానాలు వినపడుతున్నట్టు లేదు. పనిలేకుండా పాటల డిజిస్పీకర్ల గర్జింపులు, పాదయాత్రలతో పలకరింపులు, ఇవన్నీ మీ గుమ్మం గడప తొక్కి ఓటు కోసం మీ క్షేమాలు విచారిస్తున్నప్పుడు పొంగిపోకుండా,మీ మనసులో ఉన్న నాయకుల కోసం కుంగిపోకుండా రాష్ట్ర సంక్షేమం, విషయం కన్ఫ్యూజన్ లేకుండా గుర్తుచేయండి. మీ ఆలోచనలకు తగ్గ నాయకుడిని మీకు గుర్తించగలిగిన వానికి పార్టీతో పనిలేకుండా తప్పక ఓటు వేయండి. మనకెందుకులే అనుకూంటూ మనం నిద్రనటిస్తే గుక్కెడు నీళ్ల కోసం, పట్టెడన్నం కోసం కొత్తగా కొలువుదిరే ప్రభుత్వాల కోసం పడిగాపులు కాసే వాళ్లెతోమంది శాశ్వత నిద్రలోకి జారుకుంటారు.

-జోస్యుల వేణుగోపాల్, హైదరాబాద్

కాంగ్రెస్ పార్టీలో కష్టజీవులెందరో

తాను చాయ్‌వాలానని చిన్నతనంలో గుజరాత్ రైల్వే స్టేషనులో చాయ్ అమ్ముకుంటూ తిరిగానని ప్రధాని నరేంద్రమోడీ తరచు చెబుతుంటారు. ఇది ఎంతవరకు నిజమో తెలియదు. కాని పెద్ద సంసారాన్ని పోషించడానికి తండ్రి పడుతున్న కష్టాన్ని చూడలేక చిన్నతనంలో ఇంట్లోంచి వెళ్లిపోయి రైల్వే స్టేషన్ సమీపంలో బూట్‌పాలిష్ కూలి పనిచేసి రైల్వేస్టేషన్‌లో తినుబండారాలు అమ్ముతూ రాత్రింబవళ్లు అదే రైల్వేస్టేషను ప్లాట్‌ఫారమ్‌లో ఉన్న లైట్ల కింద చదువుకొని అక్కడే పడుకుని ఇలా ఎన్నో కష్టాలు పడి ఉన్నత స్థితికి వచ్చారు. లాయరుగా, జడ్జిగా పనిచేసే మంచి పేరు తెచ్చుకోవడమే కాక కేంద్ర ప్రభుత్వంలో వివిధ మంత్రిత్వశాఖలను కూడా సమర్థవంతంగా నిర్వహించిన వారు పి.శివశంకర్‌గారు.

-ఎమ్.ఎస్.శర్మ, హైదరాబాద్

అవినీతిని అంతమొందించాలి

ఈ మధ్యకాలంలో కొంతమంది ప్రభుత్వ ఉద్యోగులు బరి తెగించి ప్రజల నుండి ప్రభుత్వం ద్వారా తీసుకునే వేలాది రూపాయల వేతనాలు చాలక,మరీ కక్కృతికి,అత్యాశకుపోయ

112 జాతీయ రహదారి ప్రాజెక్టులకు పిఎం శంకుస్థాపన

ద్వారకా ఎక్స్‌ప్రెస్‌వేను ప్రారంభించిన ప్రధాని

గురుగ్రామ్, మార్చి 11: ద్వారకా ఎక్స్‌ప్రెస్‌వేలోని హర్యానా సెక్షన్‌ను ప్రధానమంత్రి నరేంద్రమోడీ సోమవారం గురుగ్రామ్‌లో ప్రారంభించారు. అలాగే దేశవ్యాప్తంగా 112 జాతీయ రహదారి ప్రాజెక్టులకు ప్రధాని శంకుస్థాపన చేశారు. ఇవి ఏకంగా లక్షకోట్ల రూపాయల విలువైనవి. ఎని మిది లైన్ల హై-స్పీడ్ ఎక్స్‌ప్రెస్‌వే దేశంలోనే తొలి ఎలివేటేడ్ హేవే. ఈ రహదారి ఢిల్లీ-గురుగ్రామ్ మధ్య నేషనల్ హైవే 48పై ట్రాఫిక్‌ను తగ్గించి ప్రయాణాన్ని సులభతరం చేయనుంది. 19 కిలో మీటర్ల పొడవున్న ఈ ఎక్స్‌ప్రెస్‌వేను రూ. 4,100కోట్లతో నిర్మించారు. ఎక్స్‌ప్రెస్‌వే మొత్తం రూ. 10,000కోట్లతో నిర్మిస్తుండగా హర్యానా విభాగంలో రెండు ప్యాకేజీలు ఉన్నాయి. ఢిల్లీ-హర్యానా సరిహద్దు నుంచి బసాయి ఆర్‌ఒబి (10.2కి.మీ),బసాయి ఆర్‌ఒబినుంచి ఖేర్కి దౌలా (క్లోవర్‌లీఫ్ ఇంటర్‌చేంజ్) (8.7 కి.మీ) వరకు.

మహిళా శక్తి అభివృద్ధిలో కొత్త అధ్యాయానికి లిఖిస్తా: ప్రధాని మోడీ

న్యూఢిల్లీ : తాను మూడోసారి ప్రధానమంత్రిగా గెలిస్తే దేశంలో మహిళల అభ్యున్నతికి కొత్త అధ్యాయాన్ని లిఖిస్తానని ప్రధాని నరేంద్రమోడీ పేర్కొన్నారు. సోమవారం ఢిల్లీలో జరిగిన సశక్త్ నారీ-వికసిత్ భారత్ కార్యక్రమంలో పాల్గొన్న ప్రధాని మహిళలను ఉద్దేశించి ప్రసంగించారు. ఏ సమాజం అయితే మహిళల అభివృద్ధికి అవకాశాలు కల్పిస్తుందో ఆ సమాజం వృద్ధి చెందుతుందని తాను నమ్ముతానని అన్నారు. తమ ప్రభుత్వం వనితల కోసం అమలుచేసిన కేంద్ర ప్రభుత్వపథకాలను ఉదహరించారు. కార్య క్రమంలో భాగంగా స్వయంసహాయక బృందా లకు (ఎస్‌హెచ్‌జి) బ్యాంకు రుణాలుగా దాదాపు రూ. 8,000 కోట్లను మోడీ పంపిణీ చేశారు. రాబోయేలోక్‌సభ ఎన్నికల్లోఅధికారాన్ని నిలుపుకో గలమన్న విశ్వాసాన్ని ప్రధాని వ్యక్తం చేశారు. వివిధ ప్రభుత్వ పథకాల కింద రూ. 8 లక్షల కోట్లకుపైగా నగదును మహిళలకు పంపిణీ చేశామని ప్రధాని మోడీ తెలిపారు. ఇప్పటివరకు కోటి మంది స్త్రీలు లఖపతి దీదీలుగా మారారని ఆయన అన్నారు. మహిళలకు చిన్న సహాయం చేసినా వారు తిరిగి ఇతరులకు సహాయం చేస్తారనే విషయం తన అనుభవం ద్వారా తెలుసుకున్నానన్నారు. తమ కుటుంబాల గురించి మాత్రమే ఆలోచించే రాజకీయ నాయ కులు దీనిని ఎప్పటికీ అర్థం చేసుకోలేరని ఎద్దేవా చేశారు. గత ప్రభుత్వాలు మహిళల అభివృద్ధికి ప్రాధాన్యమిచ్చేవి కావని తమ ప్రభుత్వం మహిళలను అన్ని రంగాల్లో ముందుకు తీసుకెళ్లడానికి ఎన్నో పథకాలను చేపట్టిందని తెలిపారు. మహిళలు గౌరవంగా జీవించడానికి వారికి మరుగుదొడ్లు ఏర్పాటుచేయడం, శానిటరీ ప్యాడ్‌ల వాడకం గురించి అవగాహన కల్పించడం, వంట చెరుకు పొగ వల్ల కలిగే దుష్పరిణామాలను వివరించడం వంటి మహిళల సమస్యల గురించి మాట్లాడిన మొదటి ప్రధాని తానే అని మోడీ పేర్కొన్నారు. ఇలా చేసినందుకు కాంగ్రెస్ వంటి రాజకీయ పార్టీలు నాడు తనను ఎగతాళి చేశాయని, అవమానిం చాయని గుర్తు చేసుకున్నారు. అనంతం వివిధ ప్రాంతాల నుంచి వచ్చిన మహిళా లబ్ధిదారులతో ఆయన మాట్లాడి వారి పని గురించి అడిగి తెలుసుకున్నారు. దీనదయాళ్ అంత్యోదయ యోజన - జాతీయ గ్రామీణ జీవనోపాధి మిషన్ మద్దతుతో విజయం సాధించిన, స్వయం సహాయక బృందాల అభ్యున్నతికి సహకరిస్తున్న 'లఖపతి దీదీ'లను మోడీ సత్కరించారు. ఈ సందర్భంగా వ్యవసాయ సంబంధిత ప్రయోజ నాలకు కోసమే డ్రోన్‌లను ఆపరేట్ చేయడానికి ఎంపికైన 1,000 మంది 'నమో డ్రోన్ దీదీస్' మహిళలకు వాటిని అందజేశారు.

ఆస్కార్ వేదికపై పరువు పోగొట్టుకున్న ట్రంప్

న్యూఢిల్లీ, మార్చి 11: ఆస్కార్ అవార్డుల వేదికపై డొనాల్డ్ ట్రంప్ నవ్వుల పాలయ్యారు. ఈ వేడు కల వ్యాఖ్యాతను ఉద్దేశించి ఆయన పోస్టు చేసిన గంటలోనే ప్రతిస్పందన వచ్చింది. అవార్డుల ప్రదానోత్సవంపై ట్రంప్ తన సోషల్ మీడియా వేదిక ట్రూత్'లో సుదీర్ఘ పోస్టు పెట్టారు. దీనిలో వ్యాఖ్యాత జిమ్మీను విమర్శించారు. ఈ విష యం వేడుకలు జరుగుతుండగానే అతడి దృష్టికి వచ్చింది. ఇక ఉత్తమ సినిమా అవార్డు ప్రకటించే సమయంలో జిమ్మీ ప్రేక్షకులను ఉద్దేశించి మాటా ్లడుతూ ఇప్పుడే తన పనితీరుపై ఓ సమీక్ష అం దిందని పేర్కొన్నాడు. ట్రంప్ పేరు చెప్పకుండా సోషల్ మీడియా పోస్టును చదువుతూ 'ఆస్కార్ వేడుకల్లో జిమ్మీని మించిన చెత్త హోస్ట్ ఎవరూ లేరు. సాధారణ స్థాయి కంటే తక్కువ వ్యక్తి తనకు సాధ్యంకాని దాన్ని ప్రయత్నిస్తున్నట్లు ఉంది. అది ఎప్పటికీ జరగదు. ముందు అతడిని తొలగించి ఎవరైనా చౌకబారు వ్యక్తితో భర్తీ చేయండి అతడు కూడా వేదికను బలంగా చేయ గలడు. బ్లా.. బ్లా.. బ్లా.. అని ' రాసుకొచ్చారని పేర్కొన్నాడు. ఇక దీనికి సమాధానంగా కిమ్మెల్ స్పందిస్తూ మీరు ఆ పోస్టును ఏ మాజీ అధ్య క్షుడు ట్రూత్ సోషల్లో రాసి ఉంటారో ఊహిం చగలరని అతిథులతో అన్నారు. ఇక ఈ కార్యక్ర మాన్ని వీక్షించినందుకు ట్రంప్‌కు ధన్యవాదాలు తెలిపారు. ఆ తర్వాత ' మీ జైలు గడువు ఇంకా ముగియలేదా?' అని వెటకారంగా ప్రశ్నించాడు. ఈ మాటకు అక్కడున్న ప్రేక్షకులు గొల్లున నవ్వారు. అమెరికా మాజీ అధ్యక్షుడు ట్రంప్ ఇప్పటికే నాలుగు క్రిమినల్ కేసులను ఎదుర్కొం టున్న విషయం తెలిసిందే. వాటికి సంబంధిం చిన విచారణలు కూడా వేగంగా జరుగు తున్నాయి. మరోవైపు ట్రంప్ 2024 ఎన్నికల ప్రచారంలో చురుగ్గా పాల్గొంటున్నారు.

కరడుగట్టిన అల్ ఖైదా ఉగ్రవాది మృతి..

అతడి తలపై రూ.40 కోట్ల రివార్డు

వాషింగ్టన్, మార్చి 11: ఉగ్రసంస్థ అల్-ఖైదా యెమెన్ శాఖ నాయకుడు ఖలీద్ అల్-బలర్ఫీ మృతి చెందినట్లు మిలిటెంట్ గ్రూప్ ప్రక టించింది. అతడి మృతికి గత కారణాన్ని మాత్రం వెల్లడించలేదు. అల్-ఖైదా జెండాలో చుట్టి ఉన్న మృతదేహాన్ని చూపుతూ ఓ విడియో విడుదల చేసినట్లు అంతర్జాతీయ కథనాలు వెల్లడించాయి. అతని వయసు 40 యేళ్ల వరకు ఉంటుందని అంచనా. ఖలీద్ తలపై అమెరికా గతంలో దాదాపు రూ.40 కోట్ల రివార్డు ప్రక టించింది. అల్ ఖైదా వ్యవస్థాపకుడు ఒసామా బిన్ లాడెన్ మరణం తర్వాత అత్యంత ప్రమా దకరమైన గ్రూపుగా యెమెన్ శాఖ అవత రించినట్లు చెబుతుంటారు. ఇకపై సాద్ బిన్ అతేఫ్ అల్-అవ్లాకీ నాయకత్వ బాధ్యతలు స్వీకరించనున్నట్లు ఉగ్రసంస్థ తాజా విడియోలో వెల్లడించింది. పలుసార్లు అమెరికాపై దాడికి పిలుపునిచ్చిన కారణంతో అక్కడి ప్రభుత్వం ఇతడిపైనా దాదాపు రూ.50 కోట్ల రివార్డు ప్రకటించింది. అమెరికాలో ఓ వాణిజ్య విమా నాన్ని పేల్చివేసేందుకు అల్ ఖైదా యెమెన్ శాఖ 2009లో విఫలయత్నం చేసింది.

సిఎం యోగి ఆదిత్యనాథ్

డీప్‌ఫేక్ విడియో వైరల్..

లక్నో, మార్చి 11: సమాజానికి ముప్పుగా మారు తున్న డీప్‌ఫేస్ విడియోలు, ఫోటోల కట్టడికి కేంద్రం చర్యలు చేపడుతున్నా వీటి బెడద మాత్రం తప్పడం లేదు. మార్ఫింగ్ విడియోలను ప్రముఖుల నుంచి ఆందోళన వ్యక్తమవుతోంది. తాజాగా ఉత్తరప్రదేశ్ ముఖ్యమంత్రి యోగి ఆదిత్యనాథ్ డీప్‌ఫేస్ విడియో నెట్టింట వైరల్‌గా మారింది. దయాబెటిక్ ఔషధానికి ప్రచారం చేస్తున్నట్లు అందులో ఉంది. మధుమేహ బాధితులు ఔషధాన్ని కొనుగోలు చేయాలంటూ ఆదిత్యనాథ్ ప్రోత్సహిస్తున్నట్లు కేటుగాళ్లు ఈ విడియోను సృష్టించారు. ఓ న్యూస్ ఛానల్ క్లిప్‌లో ఆయన మాట్లాడుతున్నట్లుగా ఉంది.

హజ్రత్‌సింగ్ ఇన్‌స్పెక్టర్ మహమ్మద్ ఇచ్చిన ఫిర్యాదు మేరకు సైబర్ క్రైం పోలీసులు ఎఫ్ఐఆర్ నమోదుచేసి దర్యాప్తు చేపట్టారు. ఇటీవల టీమ్‌ఇండియా స్టార్ క్రికెటర్ విరాట్ కోహ్లీ, క్రికెట్ దిగ్గజం సచిత్ టెండూల్కర్ నకిలీ విడియోలు వైరల్‌గా మారిన విషయం విదితమే. వారు బెట్టింగ్, గేమింగ్ యాప్‌లకు ప్రచారం చేస్తున్నట్లు మార్ఫింగ్ చేశారు. తీవ్ర ముప్పుగా మారుతున్న నకిలీ సమాచార వ్యాప్తి కట్టడికి చర్యలు తీసుకుంటామని కేంద్ర మంత్రి అశ్వినీ వైష్ణవ్ ఇటీవల పేర్కొన్నారు. తప్పుడు సమాచారాన్ని గుర్తించి వెంటనే తొలగించాలని సామాజిక మాధ్యమ సంస్థల ప్రతినిధులను కేంద్రం ఆదేశించింది.

ఎన్నికల కమిషనర్ల నియామకంపై సుప్రీంకు కాంగ్రెస్

న్యూఢిల్లీ, మార్చి 11: సార్వత్రిక ఎన్నికలకు ముం దు ఎన్నికల కమిషనర్ల నియామకం కొత్త వివా దానికి తెరలేపింది. కేంద్ర ఎన్నికల సంఘంలో ఖాళీ అయిన కమిషనర్ల పోస్టులను ఈ నెల 15వ తేదీలోగా భర్తీ చేయనున్నట్లు వార్తలు వస్తున్నాయి. ప్రధాని మోడీ నేతృత్వంలోని కమిటీ వీరిని ఎంపిక చేయనుంది. అయితే దీన్ని సవాల్ చేస్తూ కాంగ్రెస్ సుప్రీంకోర్టును ఆశ్ర యించింది. 2023లో నాటి తీర్పును అను సరించి ఈ నియామకాలు చేపట్టేలా ఆదేశాలి వ్వాలంటూ పిటిషన్ దాఖలు చేసింది. గత నెల ఒక కమిషనర్ అనూప్ చంద్ర పాండే పదవీ విరమణ చేశారు. ఇటీవల మరో కమిషనర్ అరుణ్ గోయెల్ అనూహ్యంగా రాజీనామా చేశారు. దీంతో ప్రస్తుతం కేంద్ర ఎన్నికల సం ఘంలో ప్రధాన ఎన్నికల కమిషనర్ రాజీవ్ కుమార్ ఒక్కరే మిగిలారు. ఈ క్రమంలోనే ఖాళీ అయిన స్థానాలను భర్తీ చేసేందుకు కేంద్రం కసరత్తు మొదలుపెట్టింది. ప్రధాని మోడీ, కాం గ్రెస్ లోక్‌సభాపక్ష నేత అధీర్ రంజన్ చౌధరి, కేంద్ర మంత్రి సభ్యులుగా ఉన్న ఎంపిక కమిటీ మార్చి 15లోగా కొత్త కమిషనర్ల పేర్లను ఖరారు చేయనున్నట్లు తెలుస్తోంది. దీంతో ఈ ప్రక్రి యను సవాల్ చేస్తూ మధ్యప్రదేశ్‌కు చెందిన కాంగ్రెస్ నేత జయా ఠాకుర్ సుప్రీంకోర్టు పిటిష్ దాఖలు చేశారు. ఈసీల నియామకాలపై 2023 లో సర్వోన్నత న్యాయస్థానం ఇచ్చిన తీర్పును అనుసరించి తాజాగా నియామకాలు చేపట్టేలా ఆదేశాలివ్వాలని పిటిషనర్ అభ్యర్థించారు. ఎన్నికల కమిషనర్ల నియామకాలపై పార్లమెం టులో చట్టం చేసేవరకు, ప్రధానమంత్రి నేతృ త్వంలో లోక్‌సభలో విపక్ష నేత, సుప్రీంకోర్టు ప్రధాన న్యాయమూర్తి (సిజెఐ) కలిసి సిఇసి, ఇసి నియామకాలు చేపట్టాలని 2023 మార్చిలో అత్యున్నత న్యాయస్థానం తీర్పునిచ్చింది. అయితే గతేడాది డిసెంబరులో కేంద్రం దీనిపై కొత్త చట్టం అమల్లోకి తెచ్చింది. ఎంపిక కమి టీలో సిజెఐ స్థానంలో ప్రధాని సూచించిన కేంద్ర మంత్రిని చేర్చింది. ఈ కొత్త చట్టాన్ని ప్రతిపక్షాలు తీవ్రంగా వ్యతిరేకించాయి. ఎంపిక కమిటీలో కేం ద్రానికి ఎక్కువ అధికారం ఉంటే, ఈసీ స్వతం త్రతకు ముప్పు వాటిల్లితుందని ఆరోపించాయి. దీనిపై సుప్రీంకోర్టులో పిటిషన్ కూడా దాఖలు చేశాయి. ఈ పిటిషన్లపై ఏప్రిల్‌లో విచారణ జరగనుంది.

ఇన్‌శాట్ 3డిఎస్ ఉపగ్రహం పనితీరు భేష్

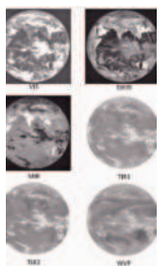

ఇన్‌శాట్ 3డిఎస్ ఉపగ్రహం తీసి పంపించిన భూమి

శ్రీహరికోట (తడ), మార్చి 11

ప్రభాతవార్త: శ్రీహరికోట నుంచి గత నెల 17న ప్రయోగించిన ఇన్‌శాట్ 3డిఎస్ ఉపగ్రహం పనితీరు ప్రారంభించింది. ఈ శాటిలైట్‌లోని ఆన్‌బోర్డులో ఆధునిక ఇమేజర్, సౌండర్ పేలోడ్ల ద్వారా భూమి యొక్క అందం చిత్రీకరించబడింది. ఈ ఉపగ్రహంలోని అత్యంత సాంకేతిక ఉపకరణాలు అద్భుతంగా పనిచేస్తున్నట్లు ఇస్రో వర్గాలు పేర్కొన్నాయి. జిఎస్ఎల్‌వి ఎఫ్14 రాకెట్ ద్వారా షార్ నుంచి ఈ ఉపగ్రహాన్ని శాస్త్రవేత్తలు విజయవంతంగా ప్రయోగించారు. ప్రస్తుతం అందిన మొట్టమొదటి డేటా భారతీయ శాస్త్రవేత్తలకు మిరియోలాజికల్ అధ్యయనాలు, వాతావరణ సూచనలతో పాటు వాతావరణ డైనమిక్స్‌ను అర్థం చేసుకోవడానికి కీలకమైన ఇన్‌పుట్‌గా ఉపయోగపడుతుందని ఇస్రో సోమవారం ఎక్స్‌లో పేర్కొంది. గతంలోను ఇన్‌శాట్ తరహా సమాచార, వాతావరణ అధ్య యనాలకు శ్రీహరికోట నుంచి ప్రయోగించిన ఉపగ్రహాలు భూకేంద్రాలకు ఇప్పటికీ సమాచారం అందిస్తూనే ఉన్నాయి. అయితే సరికొత్త సాంకేతిక విప్లవం ఈ ఇన్‌శాట్ 3డిఎస్ ద్వారా ఇస్రో శాస్త్రవేత్తలకు అందడం మొదలుపెట్టింది.

ముఖద్వారాల ప్రారంభం మళ్లీ వాయిదా: శ్రీహరికోట సమీపంలో బంగాళాఖాతం, పులి కాట్ సరస్సులు కలిసేచోట డ్రజ్జింగ్ పనులకు మరోసారి అంతరాయం ఏర్పడింది. మంగళ వారం పులికాట్ పూడిక తీత పనులకు రాష్ట్ర ముఖ్యమంత్రి వైఎస్ జగన్‌మోహన్‌రెడ్డి వర్చువల్ విధానం ద్వారా ప్రారంభోత్సవం చేస్తారని ప్రకటించి ఉన్నారు. ఇందుకు సంబంధించి తడ లో ఏర్పాట్లు కూడా మొదలయ్యాయి. అయితే సోమవారం మధ్యాహ్నం ఈ కార్యక్రమం వాయిదా పడినట్లు స్థానిక అధికారులకు సమా చారం అందింది.

ప్రధాని మోడీ 'అరుణాచల్' పర్యటనపై చైనా అక్కసు!

బీజింగ్,మార్చి 11: ప్రధాన మంత్రి నరేంద్రమోడీ ఇటీవల అరుణాచల్ ప్రదేశ్‌లో పర్యటించడంపై చైనా తన అక్కసు వెళ్లగక్కింది. ఈ విషయమై భారత్‌తో దౌత్యపరంగా తమ నిరసనను తెలియజేసిన్లు సోమవారం వెల్లడించింది. 'జాం గ్‌నన్' ప్రాంతం తమ భూభాగమని, అక్కడ భారత్ వేస్తోన్న అడుగులు ..సరిహద్దు వివా దాన్ని మరింత క్లిష్టతరం చేస్తాయని డ్రాగన్ విదే శాంగ మంత్రి ప్రతినిధి వాంగ్‌వెన్‌బిన్ పేర్కొ నడం గమనార్హం. అరుణాచల్‌ను చైనా 'జాం గనన్'గా పేర్కొంటోంది.జాంగ్‌నన్ ప్రాంతం చైనాలో భాగం. చట్ట విరుద్ధంగా ఏర్పాటుచేసిన అరుణాచల్‌ను మేం ఎన్నడూ గుర్తించలేదు. దీన్ని తీవ్రంగా వ్యతిరేకిస్తున్నాం. ఇరుదేశాల సరిహద్దు సమస్య ఇంకా పరిష్కారం కాలేదు. జాంగ్‌నన్‌ను అభివృద్ధి చేసే హక్కు ఆ దేశానికి లేదు. ఇటువంటి చర్యలు సరిహద్దు వివాదాన్ని మరింత జటిలం చేస్తాయి.

బిజెపి నుంచి కాంగ్రెస్‌లోకి ఎంపి రాహుల్ కాశ్వాన్

జైపూర్, మార్చి 11:రెండుసార్లు చురు నియోజ కవర్గంనుంచి ఎంపిగా గెలిచిన షెకావత్‌ప్రాంత జాట్ నాయకుడు యువ లోక్‌సభ సభ్యుడు రాహుల్ కాశ్వాన్ కాంగ్రెస్ పార్టీలో చేరారు. న్యూఢిల్లీలో ఎఐసిసి అధ్యక్షుడు మల్లిఖార్జున్‌ఖర్గే సమక్షంలో ఆయన కాంగ్రెస్ తీర్థం పుచ్చు కున్నారు. 47 ఏళ్ల కాశ్వాన్ 2.94 లక్షల ఓట్ల మార్జిన్‌తో 2014ఎన్నికల్లో గెలిచారు. చురు లోక్‌సభ నియోజకవర్గం చరిత్రలోనే ఎన్నడూ లేనంత భారీ మెజార్టీని ఆయన సాధించారు. తనతండ్రి రామ్‌సింగ్ కస్వాన్ తర్వాత ఆయన ప్రత్యక్ష రాజకీయాల్లోకి వచ్చారు. 2019లో మరోసారిచురు నియోజకవర్గంనుంచే కాశ్వాన్ ఎన్నికయ్యారు. ఈసారి కాంగ్రెస్ అభ్యర్థి రఫీక్ మాండేలియాపై సుమారు 3.34 లక్షల ఓట్ల ఆధిక్యంతో గెలిచారు. ఢిల్లీనుంచి డిగ్రీ పొందిన నేషనల్ ఇన్‌స్టిట్యూట్ ఆఫ్ సేల్స్‌నుంచి డిప్లొమా కూడా తీసుకున్నారు. విద్యార్థి దశనుంచేక్రి యాశీలక రాజకీయాల్లో ఎక్కువ పాల్గొనే రాహుల్ సొంతంగా వ్యాపార సంస్థను నెలకొ ల్పారు. కశ్వాన్ పూర్వీకులు చురు జిల్లాలోని కత్రి గ్రామానికి వలసవచ్చారు. హర్యానాలోని భివాని జిల్లా మాతాని తహసీల్‌లో ఉంది. నీలు కాశ్వా న్‌ను 2000వ సంవత్సరంలో వివాహం చేసుకున్న రాహుల్‌కు ఇద్దరు కుమారులున్నారు. కాశ్వాన్ తాత దీప్‌చంద్ కాశ్వాన్ స్వాతంత్ర్య సమరయోధులు. తల్లి కమలా కాశ్వాన్‌కూడా సాదుల్‌పూర్‌నుంచి ఎమ్మెల్యేగా ఉన్నారు. చురుజిల్లాలో ఆయనకు మంచి పలుకుబడి ఉంది. సీనియర్ బిజెపినేత మాజీ సీఎం వసుం ధరరాజేకు అత్యంత ఆప్తునిగా కొనసాగారు. రాజస్థాన్‌లో 15శాతం వాటాతో ఉన్న పవర్‌ఫుల్ జాట్ తెగకు చెందిన నాయకుడిగా మంచి పేరుంది. రైతుల ఉద్యమాన్ని అణిచివేసేందుకు చేసిన కుట్రలను ఆయన తీవ్రంగా వ్యతిరే కించారు. బిజెపికి ప్రాథమిక సభ్యత్వంతోపాటు ఎంపి పదవికి కూడారాజీనామాచేసారు. ఈసారి ఎన్నికల్లో కశ్వాన్‌కు పార్టీఇ టికెట్ ఇచ్చే ఉద్దేశ్యం లేదు. పారాలింపిక్స్ నక్రీడాకారుడు దేవేంద్ర ఝుఝూరియాకు చురు టికెట్ ఇస్తోంది. అందు వల్లనే కాశ్వాన్ వెంటనే రాజీనామా చేసి కాంగ్రెస్‌లో చేరారు.

విద్యుత్ ఛార్జీలు పెరగవు

: ఎపి ఇఆర్‌సి చైర్మన్ జస్టిస్ సివి నాగార్జునరెడ్డి

విద్యుత్తు టారిఫ్‌ను ఆవిష్కరిస్తున్న ఏపీఈఆర్సీ చైర్మన్ జస్టిస్ సీవీ నాగార్జునరెడ్డి

విజయవాడ,మార్చి11, ప్రభాతవార్త ప్రతినిధి: విద్యుత్తు వినియోగదారులకు ఏపీ ప్రభుత్వం శుభవార్త తెలిపింది.కరెంటు చార్జీలు పెంచేదిలేదని స్పష్టం చేసింది. రాష్ట్రంలో విద్యుత్తు చార్జీలు పెరుగుతాయనే ఆందోళన అవసరం లేదని ఏపీఈఆర్సీ చైర్మన్ జస్టిస్ సీవీ నాగార్జునరెడ్డి తెలిపారు. రాష్ట్రంలో విద్యుత్తు వినియోగదారులపై అదనపు భారం పెరగకుండా కొత్త టారిఫ్‌ను రూపొందించడం జరిగిందని వివరించారు.విజయవాడలోని ఆంధ్రప్రదేశ్ సమగ్ర జలవనరుల నిర్వహణ,. రైతు శిక్షణా కేంద్ర సభా ప్రాంగణంలో జరిగిన కార్యక్రమంలో 2024-25 ఆర్థిక సంవత్సరానికి సంబంధించిన విద్యుత్తు టారిఫ్‌ను జస్టిస్ నాగార్జున రెడ్డి ఆవిష్కరించారు.చట్టప్రకారం టారిఫ్ రూపకల్పన జరిగిందన్నారు.ఇంధన ధల అంచనాలకు,వాస్తవికతకు తేడా ఉంటుందన్నారు.అవసరాలను దృష్టిలో ఉంచుకుని విద్యుత్తు కొనుగోలుకు చర్యలు తీసుకోవడం జరుగుతుందన్నారు. వార్షిక ఆదాయం అవసరాల నిమిత్తం ఎస్పీడీసీఎల్, సీపీడీసీఎల్, ఈపీడీసీఎల్ డిస్కమ్‌లు రూ.56,573.03 కోట్లకు ప్రతిపాదనలు పంపగా రూ.56,501.81 కోట్లకు కమిషన్ ఆమోదం తెలిపిందన్నారు. వార్షిక ఆదాయం అంతరం నిమిత్తం ఎస్పీడీసీఎల్, సీపీడీసీఎల్, ఈపీడీసీఎల్ డిస్కమ్‌లు రూ.13,624,67కోట్లు ప్రతిపాదించగా రూ.15,299.18కోట్లకు కమీషన్ ఆమోదించిందన్నారు. 2024-25 ఆర్థిక సంవత్సరానికి ఈ మూడు డిస్కమ్‌లకకు రాష్ట్ర ప్రభుత్వం రూ.13,589,18కోట్లు సబ్సిడీ3 ఇవ్వ నుం దన్నారు.గత ఏడాదితో పోలిస్తే ఈ సంవ త్స రం రూ.3, 45 3. 96 కోట్లు ను రాష్ట్ర ప్రభుత్వం చెల్లించనుందన్నారు. రైల్వే ట్రాక్షన్‌కు మినహా మరే ఇతర వర్గానికి చార్జీల పెంపు లేదన్నారు.ఈ ఆర్థిక సంవత్సరంలో రూ.10,1355.22 కోట్లు రాయితీ పోలిస్తే వచ్చే ఆర్థిక సంవత్సరం మొత్తం 13,598.18 కోట్లు రాయితీ భారాన్ని భరించేందుకుఉ రాష్ట్ర ప్రభుత్వం ముందుకుఉ రావడంతో తద్వారా పంపిణీ సంస్థల ఆదాయలోటును పూడ్చుకోవడానికి, వినియోగదారులపై చార్జీలను పెంచాల్సిన అవసరాన్ని నివారించడంలో ప్రభుత్వం ఎంతగానో సహకరించిందన్నారు.

రాష్ట్రంలో రూ.29,395 కోట్ల వ్యయంతో 1,134 కి.మీటర్ల జాతీయ రహదారుల నిర్మాణం : ప్రధాని నరేంద్రమోడీ

- వర్చువల్‌గా ఎపిలోని 35 జాతీయ రహదారుల ప్రాజెక్టులను ప్రారంభించిన ప్రధాని

ఎపిలో వర్చువల్‌గా ఏపీలోని 35 జాతీయ రహదారుల ప్రాజెక్టుల ప్రారంభం అనంతరం మాట్లాడుతున్న ప్రధాని మోడీ

విజయవాడ,మార్చి11,ప్రభాతవార్తప్రతినిధి : రాష్ట్రంలో రూ.29,395 కోట్ల వ్యయంతో 1,134 కి.మీటర్లు పోడవైన జాతీయ రహదారులను నిర్మిస్తున్నారు.35 ప్రాజెక్టులుగా వీటి నిర్మాణం చేపడుతున్నారు. ఈ రోడ్లకు ప్రధాన మంత్రి నరేంద్రమోడీ వర్చువల్‌గా ప్రారంభించారు.వీటన్నింటిని ప్రధాని మోడీ హర్యానాలోని గురుగ్రామ్ నుంచి ప్రారంభించారు.ఏపీలో ప్రారంభించిన జాతీయరహదారుల ప్రాజెక్టులతో పాటు ఆయన రూ.1లక్ష కోట్లుకుపైగా వ్యయంతో 114 జాతీయ రహదారి ప్రాజెక్టులు ప్రారంభించారు.విజయవాడ నోవాటెల్ హోటల్‌లో జాతీయ రోడ్డు రవాణ ,జాతీయ రహదారి మంత్రిత్వ శాఖ ఏర్పాటు చేసిన జాతీయ రహదారుల నిర్మాణ సమీక్ష సమావేశంలో జాతీయ రహదారుల సంస్థ అధికారులు ఈ ప్రాజెక్ట్‌లకు సంబంధించి ప్రధానికి వివరణాత్మకం తెలిపారు.ఆయన మాట్లాడుతూ దేశ,రాష్ట్ర ఆర్థిక పెరుగుదలకి.సమగ్రాభివృద్ధికి జాతీయ రహదారులు దోహదపడతాయన్నారు. విజయవాడ ఈస్ట్‌బైపాస్., బోగాపురం ప్రాజెక్టును త్వరితగతిన పూర్తి చేసేందుకు చర్యలు తీసుకోవాలన్నారు. జాతీయ రహదారుల నిర్మాణం వల్ల భారీ పరిశ్రమలు వచ్చే అవకాశం ఉందన్నారు.ప్రధానంగా ప్రయాణీకుల భద్రతతో పాటు సురక్షిత.వేగవంతమైన ప్రయాణానికి బాటలు వేస్తున్నామన్నారు.తద్వారా ట్రాఫిక్ తగ్గడమేగాక సమయం,డబ్బు ఆదా అయి ప్రయాణం సులభతరం అవుతుందని పేర్కొన్నారుఈ సందర్భంగా దేశ వ్యాప్తంగా నేడు ప్రారంభించిన ప్రాజెక్టుల్లో 30శాతం ఏపీకి చెందినవే,.ద్వారకా ఎక్స్‌ప్రెస్ హైవేలోని హరియాణా సెక్షన్(ఢిల్లీ- గూర్‌గ్రామ్), ఏపీ దేశవ్యాప్తంగా పలు జాతీయ రహదారులను జాతికి ప్రధాని మోడీ అంకితం చేసారు. .2047 నాటికి వికసిత్ భారత్ దిశగా అడుగులు వేస్తున్నామన్నారు.ప్రపంచవ్యాప్తంగా 3వ ఆర్థిక శక్తిగా భారత్ ఎదగాలన్నదే తమ లక్ష్యమన్నారు.ఎంపీ సీఎం రమేష్. ఎంపీ వల్లభనేని శౌరి.కెఆర్ రామకృష్ణరాజు,మాజీ ఎంపీ డి.పురందేశ్వరి, రాష్ట్రరోడ్లు,.భవనాల శాఖ కార్యదర్శి ప్రద్యుమ్న,ఎన్‌హచ్‌ఏఆర్ రీజినల్ ఆఫీసర్లు రాకేష్‌కుమార్,ఆర్‌అండ్‌హబి చీఫ్ ఇంజినీరింగ్ వి.రామచంద్ర, డిప్యూటీ జనరల్ మేనేజర్ నీరజ్‌గుప్తా తదితరులు ఈ కార్యక్రమంలో పాల్గొన్నారు.వీరంతా కార్యక్రమం ప్రారంభంలో జ్యోతి ప్రజ్వలన చేసారు.

పారిశ్రామిక ఉపాధి దిక్సూచిగా ఎపి

- విశాఖ రాజధాని ఏర్పాటుతో మారనున్న రాష్ట్ర ముఖచిత్రం

ఆచార్య నాగార్జున విశ్వవిద్యాలయం, మార్చి 11,ప్రభాతవార్త: రానున్న ఐదేళ్ళలో ఆంధ్రప్రదేశ్ రాష్ట్రం పారిశ్రామిక,ఉపాధి రంగాలకు దిక్సూచిగా నిలుస్తుందని ఏఎన్‌యు ఉపకులపతి ఆచార్య పట్టేటి రాజశేఖర్ అన్నారు.ఆంధ్రప్రదేశ్ ఇన్ఫర్మేషన్ టెక్నాలజీ అకాడమీ ఆధ్వర్యంలో విశ్వవిద్యాలయంలో సోమవారం వాయిస్ ఆఫ్ ఆంధ్రప్రదేశ్ ఇన్ఫర్మేషన్ టెక్నాలజీ అనే అంశంపై పరిశ్రమలు,ఉపాధి కల్పించే అధికారులకు అవగాహన సదస్సును విశ్వవిద్యాలయంలో నిర్వహించారు.కార్యక్రమానికి ముఖ్యఅతిధిగా పాల్గొన్న ఉపకులపతి ఆచార్య రాజశేఖర్ మాట్లాడుతూ విశాఖ పారిశ్రామిక రాజధానిగా దినదినాభివృద్ధి చెందుతుందని,మరో ఐదేళ్ళలో రాష్ట్ర యువతకు ఉజ్వల భవిష్యత్తు లభిస్తుందన్నారు.ఎల క్ట్రానిక్ మ్యాన్యుఫ్యాక్చరింగ్ క్లస్టర్,ఐటి ఇండస్ట్రీ అభివృద్ధి జరుగుతుందని వివరించారు.ఏపి ఎన్ఆర్‌టి చైర్మన్ ఎస్.వెంకట్ మేడపాటి మాట్లాడుతూ ప్రభుత్వం విద్యాదీవెన,వసతి దీవెన,విదేశీ విద్యాదీవెన,ఏపి ఎన్నార్టీ ద్వారా ఉచితంగా జిఆర్‌ఈ,టోఫెల్,ఐఈఎల్టీఎస్ కోచింగ్‌లు ఇస్తున్నట్లు పేర్కొన్నారు.ఆంధ్రప్రదేశ్ ఇన్ఫర్మేషన్ టెక్నాలజీ అకాడమి సీఈవో డాక్టర్ డివి రామకోటిరెడ్డి మాట్లాడుతూ మరో ఐదేళ్ళలో పారిశ్రామిక రాజధానిగా ఏపి గుర్తింపు పొందుతుందన్నారు.ఉద్యోగ,ఉపాధి అవకాశాలే ప్రధాన లక్ష్యంగా సీఎం జగన్మోహనరెడ్డి విప్లవాత్మకమైన మార్పులు తీసుకొచ్చారని వెల్లడించారు.రాష్ట్రంలో ప్రతి ఏటా దాదాపు లక్షమంది విద్యార్థులు ఆయా కోర్సులు పూర్తి చేస్తున్నారని అందులో 60వేలమంది క్యాంపస్ ఇంటర్వ్యూల్లో ఉద్యోగాలు సాధిస్తున్నారని తెలిపారు.ఏ విద్యార్థి కూడా నిరుద్యోగిగా ఉండకూడదనే లక్ష్యంతో సీఎం రాష్ట్రంలో పారిశ్రామిక రంగానికి పెద్దపీట వేస్తున్నారన్నారు.చెన్నై నుంచి హెచ్‌సిఎల్ ప్రతినిధిగా పాల్గొన్న వినోద్ మాట్లాడుతూ ఏపి ఐటిఏ,హెచ్‌సిఎల్‌లు సంయుక్తంగా డేటా ఇంజనీరింగ్,ఫుల్‌స్టాక్ జావా కోర్సుల్లో శిక్షణతోపాటు సర్టిఫికేట్ అందజేస్తామని వివరించారు.విజయవాడ హెచ్‌సిఎల్ ప్రతినిధి సిహెచ్ సతీష్‌కుమార్ మాట్లాడుతూ కమ్యూనికేషన్స్ సి ల్స్ మెరుగుపర్చుకోవాలని తద్వారా ఉపాది అవకాశాలు అందిపుచ్చుకోవచ్చని వివరించారు.టెక్ మహేంద్ర ప్రతినిధి వి.శ్రీనివాస్‌రెడ్డి మాట్లాడుతూ విద్యార్థులు ఇంటర్న్‌షిప్,సర్టిఫికేషన్,. వ్యాల్యూయాడెడ్ కోర్సుల ద్వారా తమ నైపుణ్యాలను పెంచుకోవాలని సూచించారు.కార్యక్రమంలో ఫిక్సిటి ఎడెక్స్ ఉపాధ్యక్షుడు మూర్తి నిరంజన్,వర్సిటీ రెక్టార్ ఆచార్య వరప్రసాదమూర్తి,రిజిస్ట్రార్ ఆచార్య బి.కరుణ,ప్రిన్సిపాల్ ఆచార్య పి.సిద్ధయ్య,డీన్ ఆచార్య ఈ శ్రీనివాసరెడ్డి,ఏపిటిపిఓ కన్సార్టియం సెక్రటరీ డాక్టర్ ఎన్వి సురేంద్రబాబు,ఐక్యూ ఏసి అసిస్టెంట్ కోఆర్డినేటర్ డాక్టర్ తౌసిఫ్ అహ్మద్,డాక్టర్ గోపికృష్ణ, టిపిఓలు, కోఆర్డినేటర్లు, అధ్యాపకులు,ఉద్యోగులు సిబ్బంది,విద్యార్థులు పాల్గొన్నారు.

కాకాణి చేష్టలు ఘోరం

ఏ ఒక్క కేసులో నుంచి తప్పించుకోలేదు: మాజీ మంత్రి సోమిరెడ్డి

నెల్లూరు క్రైం, మార్చి 11, ప్రభాతవార్త వ్యవసాయ శాఖామంత్రి కాకాణి గోవర్ధన్‌రెడ్డి చేష్టలు అడవి మృగాలకన్నా ఘోరంగా ఉన్నాయని తెలుగుదేశం పార్టీ పొలిట్‌బ్యూరో సభ్యుడు, మాజీమంత్రి సోమిరెడ్డి చంద్రమోహన్‌రెడ్డి ఆరోపించాడు. సోమవారం నగరంలోని నెల్లూరు జిల్లా కోర్టుకి కాకాణి సృష్టించిన నకిలీ డాక్యుమెంట్లపై సోమిరెడ్డి సివిల్ పరువు నష్టం దావాకు సంబంధించి ఆయన కోర్టుకు వచ్చాడు. ఈ సందర్భంగా ఆయన మాట్లాడుతూ కాకాణి గోవర్ధన్‌రెడ్డి 2016 డిసెంబర్ 23న నాతోపాటు నా కుటుంబానికి విదేశాల్లో వెయ్యికోట్ల ఆస్తులున్నాయని, నకిలీ డాక్యుమెంట్లను సృష్టించి మీడియా ముందు పెట్టాడన్నాడు. నన్ను మానసికంగా, రాజకీయంగా, ఆరోగ్యపరంగా దెబ్బతీయాలనే కుట్రతోనే నకిలీ డాక్యుమెంట్లు, పాస్‌పోర్టులు, వీసాలు సృష్టించాడన్నాడు. ఈ కుట్రపై అప్పట్లోనే నేను క్రిమినల్ కేసు పెట్టడంతోపాటు సివిల్, క్రిమినల్, పరువునష్టం దావాలు వేశానని తెలిపాడు. సివిల్ పరువు నష్టం దావాలో ఇప్పుడు విచారణ మొదలై, డాక్యుమెంట్ల మార్కింగ్ చేశారన్నాడు. మళ్ళీ 15న మరికొన్ని డాక్యుమెంట్ల మార్కింగ్ జరగనుందని, 21వ తారీఖున విజయవాడలోని ప్రత్యేక కోర్టులో క్రిమినల్ పరువు నష్టం కేసులోనూ విచారణ ప్రారంభం అవుతుందన్నాడు. క్రిమినల్ కేసుకు సంబంధించి హియరింగ్ కూడా త్వరలోనే మొదలు అవుతుందన్నాడు. మలేషియాలోని పలు బ్యాంకుల్లో నాకు నా కుటుంబానికి ఖాతాలు ఉన్నట్లు, నిలాయ్ సిటీలో 68ఎకరాల భూమి, కౌలాలంపూర్‌లో ప్లాటు, మలేషియాకి చెందిన ఇద్దరితో మాకు నగదు లావాదేవీలు జరిగినట్లు, బ్యాంకాక్‌లో పవర్ ప్రాజెక్టు ఉన్నట్లు, హాంకాంగ్, సింగపూర్‌లలోనూ ఆస్తులున్నట్లు కాకాణి నకిలీ పత్రాలు, స్టాంపులు, బ్యాంకు స్టేట్‌మెంట్లు తయారు చేయించాడన్నాడు. 2014 ఎన్నికల సమయంలో విషపూరితమైన నకిలీ మద్యాన్ని పంచి ఏడుగురి ప్రాణాలని బలితీసుకున్నాడని సోమిరెడ్డి చెప్పాడు. అవే కాకుండా వావిలేటిపాడులో రూ.25కోట్లు విలువ చేసే దళితుల భూములను కబ్జా చేశాడని ఆయన తెలియచేశాడు. ఉదయగిరి నారాయణ మృతదేహం పోస్టుమార్టమ్ రిపోర్టుని మార్చిన ఘనుడన్నాడు. వెంకటాచలంలో ఇద్దరు ముస్లింలను చంపిన ఎస్సైని వెనుకొచ్చాడు. ఈ పాపాలన్నింటికి కాకాణి ఫలితం అనుభవించకతప్పదన్నాడు. ఇకపై ఆయన పాత ఇనుముకోసం కోర్టు ఆవరణలోకి దొంగలు రాకూడదని, కుక్కలు అరిచి వారితో ఫైళ్ళ దొంగతనం చేయించే పరిస్థితులు తీసుకురాకూడదని కోరుకుంటున్నానని చంద్రమోహన్‌రెడ్డి అన్నాడు. గోవర్ధన్‌రెడ్డి దుర్మార్గపు పనులకి శిక్ష అనుభవించక తప్పదన్నాడు. నేను పెట్టిన ఏ ఒక్క కేసులోనూ ఆయన తప్పించుకోలేదన్నాడు.

రైతులను ఆదుకోవటంలో జగన్ సర్కార్ వైఫల్యం

-టిడిపి రాజ్యసభ సభ్యుడు కనకమేడల రవీంద్రకుమార్ ధ్వజం

అమరావతి, మార్చి 11, ప్రభాతవార్త ప్రతినిధి: సాగునీటి ప్రాజెక్టుల నిర్మాణం, నిర్వహణను విస్మరించి, రాష్ట్రంలో తీవ్ర దుర్భిక్షానికి కారణమైన జగన్ సర్కార్, నష్టపోయిన రైతులను ఆదుకోవటంలో ఘోరంగావిఫలమైందని టిడిపి రాజ్యసభ సభ్యుడు కనకమేడల రవీంద్రకుమార్ పేర్కొన్నారు. సోమవారం ఆయన టిడిపి కేంద్ర కార్యాలయంలో మీడియాతో మాట్లాడారు. జగన్‌రెడ్డి అనాలోచిత నిర్ణయాలు, వైకాపా ప్రభుత్వ అసమర్థత విధానాలతో రాష్ట్ర రైతులు కోలుకోలేని విధంగా దెబ్బతిన్నారని అన్నారు. కరువు మండలాల ప్రకటన, కేంద్ర ప్రభుత్వం నుంచి కరువుసాయం పొందటంలో జగన్ ప్రభుత్వం నిర్లక్ష్యంగా వ్యహరించిందన్నారు. రాష్ట్రప్రభుత్వం అనుసరించిన రైతు వ్యతిరేక విధానాలతోరాష్ట్రంలో సుమారు 93.2 శాతం సాగునీటి ప్రాజెక్టుల నిర్వహణను జగన్ సర్కార్ పట్టించుకోనందునే రాష్ట్రంలో తీవ్ర దుర్భిక్షం నెలకొందని తెలిపారు.. ప్రకృతి విపత్తులు, కరువు వల్ల రాష్ట్ర రైతాంగం రూ. 80వేల కోట్లు పంట నష్టపోయిందన్నారు.. రాష్ట్ర ప్రభుత్వ తీరుతో ధాన్యం సేకరణలో వైకాపా దళారుల దోపిడీతో వరిరైతులు 5 ఏళ్లలో రూ.21వేల కోట్లు నష్టపోయారని చెప్పారు. విద్యుత్ సబ్సిడీ ధర పెంపుతో ఆక్వా రైతులు రూ.10వేల కోట్లు నష్టపోతే , సకాలంలో నాణ్యమైన విత్తనాలు, ఎరువులు లేక రైతాంగం రూ.10వేల కోట్లు నష్టపోయిందని అన్నారు. చంద్రబాబు పాలనలో ఖరీఫ్, రబీ సీజన్లలో కోటి 42 ఎకరాలు సాగైతే, జగనరెడ్డి హయాంలో 2023-24 రెండు సీజన్లలో కూడ కేవలం 30 లక్షల ఎకరాలు మాత్రమే సాగైందని తెలిపారు. టిడిపి ప్రభుత్వం గడచిన 5 ఏళ్లలో ప్రాజెక్టుల నిర్మాణం, రైతులకు యాంత్రీకరణ పరికరాల కోసం రూ.65 కోట్లు ఖర్చుచేస్తే, జగన్‌రెడ్డి ప్రభుత్వం కేవలం రూ.30వేల కోట్లు మాత్రమే ఖర్చుచేసిందని కనకమేడల విమర్శించారు.

లోకేష్ 'శంఖారావం' సభకు భద్రత కల్పించటంలో పోలీసులు విఫలం

-డిజిపికి టిడిపి పొలిట్‌బ్యూరో సభ్యుడు వర్ల రామయ్య లేఖ

అమరావతి, మార్చి 11, ప్రభాతవార్త ప్రతినిధి: టిడిపి జాతీయ ప్రధాన కార్యదర్శి నారా లోకేష్ కల్యాణదుర్గం, రాయదుర్గం శంఖారావం సభలకు తగిన భద్రతా ఏర్పాట్లు చేయటంలో పోలీసులు వైఫల్యమంటూ టిడిపి పొలిట్ బ్యూరో సభ్యులు వర్ల రామయ్య సోమవారం డిజిపికి లేఖ రాశారు.. భద్రతా ఏర్పాట్లు కల్పించాలని పోలీసులను ముందుగానే కోరినా, కావాలనే విస్మరించారని పేర్కొన్నారు. సభకు విచ్చేసిన అశేష ప్రజానీకం తోసుకోవటంతో లోకేష్ వ్యక్తిగత భద్రతా సిబ్బంది రాంబాబు గాయాలపాలయ్యారని తెలిపారు.. లోకేష్ యువగళం పాదయాత్రకు సైతం సరైన భద్రత కల్పించలేదని పేర్కొన్నారు.. కళ్యాణదుర్గం, రాయదుర్గం సభా ప్రాంగణాలకు సమీపంలోఒక్క పోలీసులు అధికారి కూడా కన్పించపోవటం ఆశ్చర్యం కల్గిస్తోందని తెలపారు. భద్రతా లోపాలకు సంబంధించి అనేక ఫిర్యాదులు గతంలోఇచ్చినా పోలీసు అధికారులు నిర్లక్ష్య ధోరణి వీడటం లేదన్నారు.. ప్రతిపక్ష నేతలకు భద్రత కల్పించపోవటం ప్రజాస్వామ్యానికి మంచిది కాదని పేర్కొన్నారు. త్వరలో సాధారణ ఎన్నికలు రాబోతున్న తరుణంలోనైనా తగిన భద్రతా ఏర్పాట్లు కల్పించాలని వర్ల రామయ్య విజ్ఞప్తి చేశారు.

బిజెపి, టిడిపి, జనసేన పొత్తు ఎపిలో ఘన విజయం సాధిస్తాం

కేంద్ర జలశక్తి మంత్రి గజేంద్రసింగ్ షెకావత్

పవన్ కల్యాణ్.,గజేంద్ర షేకావత్

విజయవాడ.మార్చి11,ప్రభాతవార్తప్రతినిధి: బిజెపి టీడీపీ జనసేన పోత్తుకు ఎట్టి పరిస్థితుల్లో ఘన విజయం సాధిస్తామముపి కేంద్ర జలశక్తి మంత్రి గజేంద్రసింగ్ షెకావత్ స్పష్టం చేసారు.ఏపీలె ఇంత రాక్షసత్వంతో కూడిన పరిపాలన సాగిందపి ఊహించలేదన్నారు విజయవాడలో ఆయనను జనసేన అధినేత పవన్ కల్యాణ్ కలుసుకున్నారు.రాష్ట్ర ప్రభుత్వం వైఫల్యాలు.ఇతరశాలు షేకావత్‌కు పవన్ కల్యాణ్ వివరించారు.మహాకూటమిలో అభ్యర్థుల ఎంపిక నిమిత్తం ఆయన ఒక్కడికి వచ్చాచు.పార్టీ కీలక నేతల సమావేశం అనంతరం ఆయనను పవన్ కలిసారు.పోత్తులో జనసేనకు 24 ఎంఎల్‌ఏలు,బీజెపి ఆరు ఎంపీ సీట్లు కేటాయించినట్లు ప్రచారం జరుగుతంది.తాము బిజపి కలిసి వున్న తాము 30సీట్లు 10 అసెంబీ సీట్లు పోటీ చేసారు . మహాకూటమి పోత్తు ఏపీలో వైకాంగ్రెస్ గెలవదన్నాదన్న దీమాతో బిజెపి కూటమి ఉంది.పొత్తులో టీడీపీ బిజెపి- జనసేనను ఒక కూటమిగా పరిగణించి అడుగులు ముందుకు వేస్తోంది.ఈ క్రమంలో టీడీపీ జనసేనకు మూడు పార్లమెంటు సీట్లు కేటాయించినా బిజెపి,జనసేనను ఒక్కటి పరిగణించి కేవలం రెండు సీట్లు కేటాయించింది.ప్రస్తుతం చంద్రబాబు నివాసగృహంలో టీడీపీ.జనసేన- బిజెపికి కేటాయించే సీట్లపై అధ్యయనం చేస్తోంది.ఈ సమావేశంలో చంద్రబాబు.పవన్ కల్యాణ్,నాదెండ్ల మనోహర్, టీడీపీ రాష్ట్ర అధ్యక్షుడు అచ్చెనాయుడు, ఎమ్మెల్యేలు గొట్టిపాటి రవికుమార్, అనగాని సత్యప్రసాద్ తదితరులు ఈ సమావేశంలో పాల్గొన్నారు. జగన్ వివక్షకు తెరపడుతుంది - దగ్గుపాటి పురందేశ్వని జగన్ బీసీ.ఎస్టీ,ఎస్సీ,మైనారీలకు.,మహిళల సంక్షేమానికి న్యాయం పేరుతో నిజమైన ఇతర సామాజిక వర్గాలకు సంక్షేమం అందింలేదని బిజెపి దగ్గుబాటు పురందేశ్వరి ఆరోరించారు.పథరాల లోపాలను గుర్తించి సంక్షేమ పథకాలు అందిస్తామన్నారు.జగన్ మోసగాడన్నారు.రాష్ట్రంలో బిజెపి ఆధ్వర్యంలో మహాకూటమి దెబ్బకు వైకాంగ్రెస్ పార్టీ తుడిచిపెట్టుకుని పోతుంది,కూటమిలో ఎవ్వరికి ఎన్ని సీట్లు అనే అంశంపై క్లారిటీ ఈ రోజు వచ్చే అవకాశం ఉందన్నారు. దేశంలోను,రాష్ట్రంలోను బిజెపి కూటమిదే విజయమన్నారు.

బిజెపిలో అంతర్గతపోరు

విజయవాడ.మార్చి11.ప్రభాతవార్తప్రతినిధి: ఏపీలో భారతీయ జనతా పార్టీ టీడీపీ.జనసేన పోత్తుపై బిజెపిలో అంతర్గతపోరు సాగుతుంది.జనసేనతో కలిసి బీజెపీ టీడీపీ పొత్తులో భాగంగా కొత్త సమీకరణలు వెలుగు చేసాయిజ రాష్ట్రంలో 12 ఎంపీ సీట్లు అడిగిన బిజెపి,చివరికి జనసేనతో కలిపి అన్నట్లుగా 30అసెంబ్లీ స్థానాలకు.10 లోక్ సభ స్థానాలకు పోటీ చేయాలని నిర్ణయించుకుంది.ఇప్పటి వరకు బిజెపి అభ్యర్థులకు సంబంధించి లీకైన పేర్లు దగ్గుబాటు పురందేశ్వరి.కిరణ్‌కుమార్,సుజనా చౌదరి.సీఎం రమేష్‌తో సహా టీడీపీ వలసవాదేలకు అభ్యర్థిత్వాలు ఇస్తున్నటున లీకులు వచ్చాయి ఈ సీట్లును గమనించినప్పుడు దశాబ్దాలు పార్టీ అంకిత భావంతో పనిచేసిన సోము వీర్రాజు,జీవీఎల్ నరసింహరావుకు సీటు దకే అవకాశాలు కన్పించడం లేదు.అమిత్‌షాను రాళ్ళకొట్టించిన ఘపత చంద్రబాబుకు ఉంటే,అందుకు స్కెచ్ వేసిన వ్యక్తి బిజెపిలో చేర్చుకోవడం తప్పయితే ఎంపీ సీటు ప్రాధానత్యను ఇవ్వడాన్ని వారు తప్పుపడుతున్నారు.యురేనియం గనుల ద్వారా పదుగురి ప్రాణాలని ప్రయత్పించి.సీబీఐ నిందితుడైన ఓ నేతకు విజయవాడ వంటీ సీటు ఇవ్వడం దారుణమని వారు వాపోతున్నారు.ఏపీలో బిజెపి ప్రత్యమ్నయ రాజకీయ శక్తి అవుతుందిపి చెబుతున్నా చంద్రబాబుతో కలడడమేమిటపి వాదిస్తున్నారు.కుటుంబ పాలన కోసం పురందేశ్వరి బిజెసి చంద్రబాబుకు తాకట్టుపెట్టిందంటున్నారు.పురందేశ్వరి, చంద్రబాబుతో కలిసి ఒక సామాజిక వర్గ ప్రయోజనాలకు ప్రయత్నించిందని వారు ఆరోపిస్తున్నారు.

రాష్ట్ర బేవరేజెస్ కార్పొరేషన్ ఎండి వాసుదేవారెడ్డిని బదిలీ చేయండి

-కేంద్ర ఎన్నికల సంఘానికి అచ్చెన్నాయుడు లేఖ

అమరావతి, మార్చి 11, ప్రభాతవార్త ప్రతినిధి: ఆంధ్రప్రదేశ్ రాష్ట్ర బేవరేజెస్ కార్పొరేషన్ మేనేజింగ్ డైరెక్టర్ డి.వాసుదేవారెడ్డిని బదిలీ చేయాలని పేర్కొంటూ కేంద్ర ఎన్నికల సంఘానికి రాష్ట్ర టిడిపి అధ్యక్షుడు అచ్చెన్నాయుడు సోమవారం ఒక లేఖలో విజ్ఞప్తి చేశారు.. ఎపిలో మద్యం ఉత్పత్తి చేస్తున్న డిస్టిలరీలు ఎక్కువ శాతం అధికార పార్టీ నాయకుల ఆధీనంలో ఉన్నాయని అచ్చెన్నాయుడు పేర్కొన్నారు.. మద్యం ఉత్పత్తి నఉంచి అమ్మకాలు వరకు మొత్తం ఎపి బేవరేజెస్ కార్పొరేషన్ ఆధ్వర్యంలోనడుస్తోందని తెలిపిఆరు. త్వరలో జరగనున్న సాధారణ ఎన్నికల్లో ఓటర్లకు లిక్కర్ పంపిణీ చేసేందుకు అధికార పార్టీ వైకాపా నాయకులు ఇప్పటికే పెద్దఎత్తున స్టాక్ పెట్టుకున్నారని తెలిపిఆరు.. అందుకు ఎపి బేవరేజెస్ కార్పొరేషన్, ఎక్సయిజ్ శాఖ, పోలీసులు, ప్రభుత్వ యంత్రాంగం సహకరిస్తోందని తెలిపారు.. ప్రభుత్వ అవుట్‌లెట్లలో లిక్కర్ అమ్మకాలు చేస్తున్న అవుట్ సోర్సింగ్ ఉద్యోగులు సైతం వెఎస్సార్సీకి చెందిన కార్యకర్తలే అని అన్నారు. వైకాపా పార్టీ సమావేశాలకు ప్రజలను ప్రలోభ పెట్టి తీసుకెళ్లేందుకు అధికార పార్టీ నాయకులు ఇప్పటికే లిక్కర్ పంపిణీ చేస్తున్నారని పేర్కొన్నారు. తెలంగాణకు చెందిన ఐఆర్‌టిఎస్ అధికారి డి.వాసుదేవరెడ్డికి రాష్ట్రంలోని అధికార పార్టీ లిక్కర్ మాఫియాతో దగ్గర సంబంధాలు ఉన్నాయని పేర్కొన్నారు.

ఉద్యోగులు, పెన్షనర్లుకు ఉపయోగపడేలా హెల్త్ కార్డ్స్ ఉండాలి

నేటికి పూర్తి స్థాయిలో అమలు కాని ఎంప్లాయిస్ హెల్త్ స్కీం

అవస్థలు పడుతున్న ఉద్యోగులు, పెన్షనర్లు చికిత్సలు అందాలంటే నెట్‌వర్క్ ఆసుపత్రులకు సకాలంలో ప్రభుత్వం డబ్బులు చెల్లించాలి

ఏపిజేఏసి అమరావతి చైర్మన్ బొప్పరాజు వెంకటేశ్వర్లు

సచివాలయం. మార్చి 11. ప్రభాతవార్త. ఆంధ్రప్రదేశ్‌లో ఎం ప్లాయిస్ హెల్త్ స్కీం ద్వారా చికిత్సలు పొందేందుకు రాష్ట్ర వ్యాప్తంగా ఉద్యోగులు, పెన్షనర్లు నెల వారి చందా చెల్లిస్తున్నప్పటికీ పూర్తి స్థాయిలో వైద్య సేవలు అందక ఉద్యోగులు, పెన్షనర్లు తీవ్ర ఆందోళనలో ఉన్నారని ఏపిజేఏసి అమరావతి చైర్మన్ బొప్పరాజు వెంకటేశ్వర్లు అన్నారు. సోమవారం ఎం ప్లాయిస్ హెల్త్ కార్డ్ మీద సీఈఓతో జరిగిన సమావేశంలో బొప్పరాజు మాట్లాడుతూ ఎం ప్లాయిస్ హెల్త్ స్కీంలో ఉన్న అనేక సమస్యలపై మంత్రి వర్గ ఉప సంఘం, ఉన్నతాధికారుల దృష్టికి అనేక పర్యాయాలు తీసుకెళ్లినప్పటికి ఎలాంటి ప్రయోజనం లేదని, ఇప్పటికైనా ఇ.హెచ్.యస్ ద్వారా క్యాష్ లెస్ ట్రీట్‌మెంట్ అందించేలా ప్రభుత్వం చర్యలు చేపట్టాలని డిమాండ్ చేశారు. రాష్ట్రంలో ఉన్న ఉద్యోగులు, పెన్షనర్లు ఇ.హెచ్.యస్ స్కీమ్‌కు సొంత డబ్బులు చెల్లిస్తున్నప్పటికీ నెట్వర్క్ ఆసుపత్రుల ద్వారా పూర్తి స్థాయిలో వైద్యం అందడం లేదని ఆవేదన వ్యక్తం చేశారు. ఉద్యోగులకు వైద్య సేవలు అందక పోవడానికి ప్రధాన కారణం నెట్ వర్క్ ఆసుపత్రులకు ప్రతి నెల చెల్లించాల్సిన బిల్లులను ప్రభుత్వం సకాలంలో చెల్లించడం లేదన్నారు. అంతేకాకుండా అత్యవసర పరిస్థితులు, ప్రమాదాలు జరిగిప్పుడు కూడా ఉద్యోగులకు సకాలంలో వైద్య సౌకర్యాలు అందక ఇంబంది పడే పరిస్థితులు ఉన్నాయన్నారు. ఈ సమస్యలను అధిగమించేందుకు అవసరమైతే పెరుగుతున్న ధరలకు అనుగుణంగా ప్రతి సంవత్సర ం నెట్‌వర్కు ఆసుపత్రులతో సమావేశాలు నిర్వహించి టారిఫ్‌లను మార్చుకొనేలా ఒప్పందాలు చేసుకొని ఉద్యోగులు, పెన్షన

అంగరంగ వైభవంగా శ్రీముఖలింగేశ్వర చక్ర తీర్థ స్నానాలు

జలుమూరు (శ్రీకాకుళం జిల్లా), మార్చి 11 ప్రభాతవార్త శ్రీకాకుళం జిల్లా జలుమూరు మండలంలోని శ్రీముఖలింగేశ్వర క్షేత్రంలో సోమవారం చక్రతీర్థ స్థాన ఘట్టం అంగరంగ వైభవంగా నిర్వహించారు. సోమవారం మధ్యాహ్నం 12.2 నిమిషాలకు మంగళ వాయిద్యాలు, వేదమంత్రాలు నడుమ పార్వతీ పరమేశ్వరులను బయటకు తెచ్చారు. దేవదాయ శాఖ అసిస్టెంట్ కమిషనర్ ప్రసాద్ పట్నాయక్, జిల్లా ఎస్పీ రాధిక, టెక్కలి డిఎస్పీ ఆధ్వర్యంలో ఉత్సవ మూర్తులను నంది వాహనంపై ఆసీనులను చేసి, వంశధార నది వద్దకు ఊరేగింపుగా తెచ్చారు. అక్కడ ఎల్ఎల్‌పేట మండలం మిరియాబిల్లి గ్రామస్తులు స్వామికి స్వాగతం పలికారు. ఆ ప్రాంతంలో ఏర్పాటు చేసిన పందిరిలో ప్రత్యేకపూజలు చేశారు. వంశధార నది తీరం భక్తజన సంద్రమైంది. పుణ్య జలాలలో స్నానం ఆచరించి భక్తి లోకం పులకరించింది. దారులన్నీ స్వామి వైపే సాగాయి. తర్వాత చక్రతీర్థ స్నానం శాస్త్రోక్తంగా నిర్వహించారు. పోలీస్ బందోబస్తు నడుమ వంశధార నదికి అర్చిక స్వాములు తీసుకొచ్చారు. ఈ మహత్తర వైభవాన్ని కనులారా తిలకించేందుకు వేకువజాము నుంచి భక్తులు బారులు తీరారు. గంటల తరబడి స్వామివారిని దర్శించుటకు క్యూలైన్లటి దారి పొడవునా కిటకిటలాడారు. ఎలాంటి అవాంఛనీయ సంఘటనలు జరగకుండా జిల్లా ఎస్పీ రాధిక చర్యలు తీసుకున్నారు. ఉత్సవ మూర్తులను ఆలయ ప్రధాన అర్చకులు ప్రభాకరరావు, వెంకటాచలం పట్టుకోగా ఈఓ ప్రభాకరరావు, సర్పంచ్ తమన్నగారు సతీష్ ఆలయ కమిటీ చైర్మన్ బసవ వెంకటరమణమూర్తి, జనార్ధన, పూజారులు, సిఐ ప్రసాదరావు, స్థానిక ఎస్సై మధుసూదనరావు ఆధ్వర్యంలో నంది వాహనంపై తెచ్చారు. సాయి భజన మండలి, సీఎంఆర్ కంపెనీ వారు జిఎన్ గోల్డ్ షాపు వారు భక్తులకు మజ్జిగ, త్రాగునీరు ప్యాకెట్లు అందజేశారు. దేవదాయ, రెవెన్యూ సిబ్బంది అహర్నిశలు భక్తులకు

ఎటువంటి ఆటంకాలు కలగకుండా కృషి చేశారు. ముందుగా రెవెన్యూ శాఖ డీటీ శ్రీనివాసరావు స్వామివారి సన్నిధిలో కొబ్బరికాయను కొట్టారు. ఈ కార్యక్రమంలో మండల తహశీల్దార్ నాగలక్ష్మి, ఎంపీడీఓ దామోదరరావు, ఆర్ఐ సతీష్, సిబ్బంది ఎలక్ట్రికల్ ఏఈ, ఆర్‌డబ్ల్యుఎస్ జేఈ వెంకటేశ్వరరావు, చైతన్య పాల్గొన్నారు. ప్రత్యేకంగా ఉచిత వైద్య సేవలను అచ్యుతాపురం పిహెచ్ వైద్యాధికారులు పూజారి సుజాత, ప్రసన్న, ఈఓ బి.ఎం.నాయుడు, ఎఎన్ఎంలు పాల్గొన్నారు. అదే విధంగా సోంపేట ఈఓ బి.రామారావు, పాటపత్నం ఈఓ వాసుదేవరావు, ఎక్స్ ఈఓ సూర్యనారాయణ తదితరులు పాల్గొన్నారు.

పలమనేరులో బయటపడ్డ పురాతన విగ్రహాలు

-ఆలయ పునర్నిర్మాణ పనులలో బయటపడ్డ వరదరాజస్వామి,శ్రీదేవి,భూదేవి విగ్రహాలు -ఆలయం కింద మరో ఆలయం గుర్తింపు

పలమనేరు,మార్చి 11,ప్రభాతవార్త: చిత్తూరు జిల్లా పలమనేరు మండలంలోని కూర్మాయి గ్రామంలో శ్రీవరదరాజస్వామి ఆలయంలో ఆదివారం కొన్ని వేల సంవత్సరాల పూరాతన విగ్రహాలు బయటపడ్డాయి. ఎంతో ప్రాచీన ఆలయం పునర్నిర్మాణ క్రమంలో ఆలయంలో చేపటిన్న పనులలో ఆలయం క్రింది భాగంలో మరో ఆలయం అందులో సుమారు 2 వేల సంవత్సరాల క్రితం నాటి విగ్రహాలు బయటపడ్డాయి.మండలంలోని కూర్మాయి వరదరాజస్వామి ఆలయం ఎంతో ప్రాచీనమైనది.ఈ ఆలయంలో 1952 నుండి 1962 మధ్య కాలంలో వరదరాజస్వామి విగ్రహం ఉన్న గర్భగుడిలో పలు అభివృద్ధి పనులను చేపట్టారు.అప్పటి నుండి ఆలయంలో నెలకొన్న వరదరాజస్వామికి ఆలయ కమిటీ పూజలు నిర్వహిస్తున్నారు. డా.ఆదినారాయణ పి.హెచ్‌డి చేసే క్రమంలో ఈ ఆలయంపై పలురకాల పరిశోధనలు చేసి 2005న గంగవరం మండలంలోని కీలపట్ల ఆలయం,కూర్మాయి ఆలయం,యాదమరి ఆలయాల చరిత్రలపై పుస్తకాన్ని రూపొందించారు.కూర్మాయి ఆలయ ధర్మకర్తల అధ్యక్షతన ఆలయ పునర్నిర్మాణం కోసం ప్రభుత్వానికి ప్రతిపాదనలు పంపడం జరిగింది.ఈ క్రమంలో ప్రభుత్వం ఆలయ పునర్నిర్మాణానికై కోటి రూపాయలను కేటాయించారు.దీంతో ఆలయ కమిటీ ఆధ్వర్యంలో ఇటీవల ఆలయంలోని వరదరాజస్వామి విగ్రహాని గర్భగుడి నుండి ఆలయంలోని మరో ప్రాంతంలో ప్రతిష్టించి గర్భగుడిలో నిర్మాణ పనులను చేపట్టారు.ఈ క్రమంలో ఆదివారం ఆలయం గర్భగుడి వద్ద ఉన్న మట్టిని తొలగించే క్రమంలో వరదరాజస్వామి,శ్రీదేవి,భూదేవి విగ్రహాలతో పాటు పలు పూజాకైంకర్యాలకు ఉపయోగించే వస్తువులు బయటపడ్డాయి. దీంతో ఆలయ నిర్వాహకులు ఆ విగ్రహాలను తీసి భద్రపరచి సంబంధిత అధికారులకు సమాచారం అందించారు.దీంతో తహసీల్దార్ రంగనాయకులు ఆలయానికి చేరుకుని విగ్రహాలను పరిశీలించి అధికారులకు సమాచారం అందించి ఆలయానికి తగిన బందోబస్తు ఏర్పాటు చేశారు.ఎన్నో వేల నాటి చరిత్ర కలిగిన ఈ ఆలయం అందులో ప్రస్తుత ఆలయం నుండి సుమారు 10 అడుగుల లోపల విగ్రహాలు ఆ ప్రాంతంలో పురాతన ఆలయ నిర్మాణాలు గుర్తించడంతో పురాతన రాతిశిలాఫలకాలు బయటపడడంతో గ్రామస్తులు ఆలయంపై పూర్తి స్థాయి పరిశోధనలు చేసి ఆలయం చరిత్రను ప్రజలకు తెలియజేయాలని కోరుతున్నారు.

హైకోర్టులో మాజీ ఎంపి కొత్తపల్లి గీతకు ఊరట

ప్రభాతవార్త ప్రధాన ప్రతినిధి, హైదరాబాద్, మార్చి 11: అరకు మాజీ ఎంపీ కొత్తపలత్లి గీతకు తెలంగాణ హైకోర్టులో ఊరట లభించింది. అవినీతి కేసులో ఆమెకు సిబిఐ కోర్టు గతంలో ఐదేళ్ల శిక్ష విధించగా ఆమె హైకోర్టును ఆశ్రయించారు. ఈ క్రమంలో సిబిఐ కోర్టు ఉత్తర్వులపై హైకోర్టు స్టే విధించింది. లోక్‌సభ ఎన్నికల్లో పోటీకి అనుమతించింది. పంజాబ్ నేషనల్ బ్యాంక్‌ను మోసం చేసి రుణం పొందారనే కేసులో సిబిఐ కోర్టు గీత.ఆమె భర్తతో పాటు మరో ఇద్దరికి సెప్టెంబర్ 13, 2022లో ఐదేళ్ల శిక్ష విధించింది. దీన్ని సవాల్ చేస్తూ ఆమె హైకోర్టును ఆశ్రయించారు. వచ్చే లోక్‌సభ ఎన్నికల్లో కొత్తపల్లి గీత పోటీ చేయనున్నారని ఆమె తరఫు న్యాయవాది కోర్టుకు తెలిపారు. సిబిఐ కోర్టు తీర్పు వల్ల పోటీకి అనర్హులయ్యే అవకాశం ఉందని వాదించారు. విచారణ అనంతరం ధర్మాసనం స్టే విధించి... లోక్‌సభ ఎన్నికల్లో పోటీ చేసేందుకు వీలు కల్పించింది. కాగా, కొత్తపల్లి గీ అరకు నియోజకవర్గం నుంచి 2014లో వైసీపీ నుంచి ఎంపీగా గెలిచారు.

నకిలీ పాస్‌పోర్టుల స్కాంలో ముగ్గురు పోలీసులుసహా నలుగురి అరెస్టు

హైదరాబాద్, మార్చి 11, ప్రభాతవార్త: హైదరాబాద్, బోధన్ కేంద్రంగా వెలుగు చూసిన నకిలీ పాస్‌పోర్టు స్కాంలో మరో నలుగురిని సిఐడి అధికారులు సోమ వారం అరెస్టు చేశారు. వీరిలో ముగ్గురు పోలీసు అధికారులున్నారు. దీంతో ఈ స్కాంలో అరెస్టయిన వారి సంఖ్య 22కు చేరింది. రెండు నెలల క్రితం వెలుగు చూసిన ఈ స్కాం వల్ల శ్రీలంకతో పాటు బంగ్లాదేశ్‌కు చెం దిన పలువురు భారత పౌరులుగా చలామణి అయి విదేశాలకు భారత పాస్‌పోర్టులతో ఉడాయించడం తెలిసిందే. ఈ స్కాంలో నకిలీ పాస్‌పోర్టులు పొందిన వారితో పాటు వీరికి సహకరిం చిన బ్రోకర్లను అరెస్టు చేయడం విదితమే. చెన్నై, బెంగళూరులలో దళారులు పట్టుబడిన క్రమంలో ఈ స్కాం రట్టయ్యింది. కాగా ఈ స్కాం తెలంగాణలోని హైదరాబాద్, బోధన్ కేంద్రంగా కొనసాగినట్లు సిఐడి విచారణలో తేలింది. ఈ క్రమంలోనే ఇప్పటి వరకు 18 మంది అరె స్టయ్యారు. తాజాగా ఈ కేసులో నగరంలోని ఎస్ఆర్ నగర్‌కు చెందిన కొప్పిశెట్టి కల్యాణ్ అనే వ్యక్తితో పాటు మారెడ్‌పల్లి ట్రాఫిక్ విభాగం ఏఎస్ఐ తిప్పన్న, పంజాగుట్ట పోలీసు స్టేషన్‌కు చెందిన ఏఎస్ఐ నజీర్ పాషా, హాకా భవన్‌లోని షీ బృందాల విభాగం ఏఎస్ఐ గుంటూరు వెంకటేశ్వర్లు అరెస్టయ్యారు. వీరిని నాలుగు రోజులుగా వి చారించిన సిఐడి అధికారులు సోమవారం నాడు అరెస్టు చేసి కోర్టులో హాజరు పరిచి న్యాయస్థానం ఆదేశాల మేరకు చంచల్‌గూడ జైలుకు రిమాండుకు తరలించారు. ఈ స్కాంలో మొత్తం 125 మంది నకిలీ పాస్‌పోర్టులు పొందినట్లు సిఐడి గుర్తించింది. ఇందులో 95 మంది శ్రీలంక పౌరులుండగా మిగతా 30 మంది ఇతరులున్నారు. వీరి పాస్‌పోర్టులు అక్రమమని తేలడంతో దీనిపై పాస్‌పోర్టు విభాగానికి ఫిర్యాదు చేశారు. తప్పుడు పద్ధతులతో నకిలీ పాస్‌పోర్టులు పొంది విదేశాలకు ఉడాయించిన వారిని అరెస్టు చేసేందుకు ఆయా దేశాలలోని రాయబార కార్యాలయాలకు సమాచారం అందించి లుకవుట్ నోటీసులు జారీ చేశారు. సిఐడి అదనపు డిజి శిఖా గోయల్ ఈ కేసును స్వయంగా పర్యవేక్షిస్తున్నారు.

ఏప్రిల్ 8 నుంచి 18 వరకు ఎస్ఎ-2 పరీక్షలు

23న ఫలితాల ప్రకటన.. 24 నుంచి వేసవి సెలవులు

హైదరాబాద్, మార్చి 11, ప్రభాతవార్త: రాష్ట్రంలో 1వ తరగతి నుంచి 9వ తరగతి వరకు సమ్మెటీవ్ అసెస్‌మెంట్(ఎస్ఏ)-2 పరీక్షలను ఏప్రిల్ 8 నుంచి ప్రారంభించనున్నారు. ఏప్రిల్ 18 వరకు పరీక్షలను నిర్వహించనున్నట్టు ఎస్‌సీఈఆర్‌టీ డైరక్టర్ సోమవారం పరీక్షల షెడ్యూల్‌ను జారీ చేశారు. 7వ తరగతి వరకు ఉదయం పూట పరీక్షలను నిర్వహించాలని.. 8, 9 తరగతుల వారికి మధ్యాహ్నం పరీక్షలను నిర్వహించనున్నారు. 18 వరకు పరీక్షలను నిర్వహించిన అనంతరం 22 వరకు జవాబు పత్రాల మూల్యాంకనం కొనసాగిస్తారు. ఏప్రిల్ 23న పేరెంట్ టీచర్ మీటింగ్ ఏర్పాటు చేసి ఫలితాలను ప్రకటించనున్నారు. అనంతరం ఏప్రిల్ 24 నుంచి 2023-24 విద్యా సంవత్సరానికి సంబంధించిన వేసవి సెలవులు ప్రారంభం కానున్నాయి.

ఎసిబికి పట్టుబడిన టాక్స్ ఇన్‌స్పెక్టర్

ఓనర్‌షిప్ మార్పునకు రూ. 8 వేలు డిమాండ్

ఎసిబికి పట్టుబడిన రాధాకృష్ణ

హైదరాబాద్ (ఎల్.బి.నగర్), మార్చి 11, ప్రభాతవార్త: లంచం తీసుకుంటుండగా ఓ జీహెచ్ఎంసీ ట్యాక్స్ ఇన్స్పెక్టర్‌ని రెడ్ హ్యాండెడ్‌గా ఏసీబీ అధికారులు పట్టుకున్నారు. ప్లాట్ ఓనర్‌షిప్ మార్పు చేసేందుకు రూ.8వేల లంచం డిమాండ్ చేసిన నేపథ్యంలో సరూర్‌నగర్ సర్కిల్ ట్యాక్స్ ఇన్స్పెక్టర్ రాధాకృష్ణను ఏసీబీ అధికా రులు పట్టుకున్నారు. లింగోజిగూడకు చెందిన టి.శ్రీధర్ తన ఇంటి యాజమాన్య మార్పు సంబంధించి టాక్స్ ఇన్స్పెక్టర్ రాధాకృష్ణను సంప్రదించాడు. యాజమాన్య మార్పు చేయడం కోసం రాధాకృష్ణ డబ్బులు డిమాండ్ చేయడంతో శ్రీధర్ వెంటనే ఏసీబీ అధికారులను సంప్రదించి వివరాలను వెల్లడించారు. శ్రీధర్ చెప్పిన వివరాలను తెలుసుకున్న ఏసీబీ అధికారులు ప్రణాళిక సిద్ధం చేశారు. ఏసీబీ అధికారుల ప్రణాళిక ప్రకారం సోమవారం రాధాకృష్ణకు కార్యాలయంలో రూ.8వేల నగదు అప్పగించగా అక్కడికి చేరుకున్న ఏసీబీ అధికారులు వెంటనే రాదాకృష్ణను అరెస్ట్ చేశారు. నిందితుడు రాధాకృష్ణను నాంపల్లి ఏసీబీ కోర్టులో హాజరు పరిచినట్లు ఏసీబీ అధికారులు తెలిపారు. ఎవరైనా ప్రబుత్వ ఉద్యోగులు లంచం డిమాండ్ చేస్తే చట్ట ప్రకారం చర్య తీసుకోవడానికి ఎసిబి టోల్ ఫ్రీ నంబర్ 1064కు ఫోన్ చేయాలని విజ్ఞప్తి చేశారు.

టి-శాట్ సిఇఒగా బాధ్యతలు స్వీకరించిన వేణుగోపాల్

హైదరాబాద్, మార్చి 11, ప్రభాతవార్త: తెలంగాణ స్కిల్ అకాడమిక్ అండ్ ట్రైనింగ్ టి-శాట్‌నెట్ వర్క్ ఛానళ్ళ చీఫ్ ఎగ్జిక్యూటివ్ ఆఫీసర్‌గా ప్రముఖ పాత్రికేయుడు బోదనపల్లి వేణు గోపాల్‌రెడ్డి సోమవారం బాధ్యతలు స్వీకరిం చారు. మీడియా అకాడమి చైర్మన్ శ్రీనివాసరెడ్డి, తెలంగాణ ఐటి శాఖ అదనపు కార్యదర్శి కిరణ్‌కుమార్ ఇతర సీనియర్ జర్నలిస్టుల సమక్షంలో చానల్ ప్రధాన కార్యాలయంలో జరిగింది. ఈ సందర్భంగా బోదనపల్లి వేణు గోపాల్ మాట్లాడుతూ చానళ్ళను నెంబర్‌వన్‌గా తీర్చిదిద్దుతామని అన్నారు.టిసాట్‌ను విస్తరిం చడం జరుగుతందని ఆయన తెలి పారు. రైతులు, వ్యవసాయం, గ్రామీణ, వైద్యం సం బంధించిన అంశాలలో ప్రజలకు చైతన్యం పెంచేలా చేస్తామని ఆయన తెలిపారు.

వివేకా హత్య కేసు.. శివశంకర్‌రెడ్డికి బెయిల్ మంజూరు

హైదరాబాద్, మార్చి 11, ప్రభాతవార్త: మాజీ మంత్రి వై.ఎస్ వివేకానంద రెడ్డి హత్య కేసులో నిందితుడుగా వున్న దేవిరెడ్డి శివశంకర్ రెడ్డికి తెలంగాణ హైకోర్టు సోమవారం నాడు షరతులతో కూడిన బెయిల్ మంజూరు చేసింది. రెండు లక్షల రూపాయల పూచీకత్తుతో కూడిన బెయిల్‌ను హైకోర్టు మంజూరు చేసింది. ప్రతీ సోమవారం ఈ కేసును విచారిస్తున్న పోలీసుల ఎదుట హాజరు కావాలని ఆదేశించింది. సిబిఐ కోర్టులో ట్రయల్ జరిగేటపుడు ఎపిలో వుండకూడదని హైకోర్టు పేర్కొంది. పాస్ పోర్టు ను కోర్టుకు సమర్పించాలని ఆదేశించింది. 2021 సెప్టెంబర్ 17వ తేదీన శివశంకర్ రెడ్డి అరెస్టవడం తెలిసిందే. శివశంకర్ రెడ్డికి బెయిల్ మంజూరవడంతో ఆ యన సోమవారం సాయంత్రం చంచల్‌గూడ జైలు నుంచి విడుదలై పులివెందులకు వెళ్లారు.

కెటిఆర్.. నోటి కొచ్చినట్లు మాట్లాడకు

ఎమ్మెల్యేలు మేడిపల్లి సత్యం, వెడ్మబొజ్జుపటేల్

హైదరాబాద్,మార్చి 11,ప్రభాతవార్త: బిడ్డా కెటిఆర్ మా ముఖ్యమంత్రిపై నోటికొచ్చినట్లు మాట్లాడుతావా నీకు మా రేవంత్‌రెడ్డిపై విమర్శచేసే స్థాయి ఉందా అని చొప్పదండి ఎమ్మెల్యే మేడిపల్లి సత్యం, ఖానాపూర్ ఎమ్మెల్యే వెడ్మబొజ్జ పటేల్ నిలదీశారు. సోమవారం శాసనసభ కాంగ్రెస్ కార్యాలయంలో విలేఖరులతో మాట్లాడుతూ తెలంగాణ ఉద్యమ ముసుగులో ఇచ్చిన హామిలు నెరవేర్చకుండా అన్ని వర్గాలను మోసం చేశారు అని ఎమ్మెల్యేలు విమర్శించారు. రేవంత్‌రెడ్డికి తెలంగాణ ప్రజల్లో ఆధరణ చూసి ఓర్వలేకపోతున్నారని ఆయన అన్నారు. పార్లమెంట్ ఎన్నికల తర్వాత బిఆర్ఎష్ నామరూపాలు లేకుండా పోతుంది అని వారు అన్నారు.

ఎపిలో వ్యూహాత్మకంగా కాంగ్రెస్ అడుగులు

- అభ్యర్థుల ఎంపికలో షర్మిలరెడ్డి బిజీ బిజీ

- 14, 15 తేదీల్లో వామపక్షాలతో చర్చలకు సన్నాహాలు

- షర్మిల, రఘువీరారెడ్డి బరిలో లేనట్లేనా?

అనంతపురం, మార్చి 11 ప్రభాతవార్త బ్యూరో ఆంధ్రప్రదేశ్ రాష్ట్ర కాంగ్రెస్ పార్టీ చీఫ్ వైఎస్.షర్మిలరెడ్డి వ్యూహాత్మకంగా కాంగ్రెస్ అభ్యర్థుల ఎంపికకు సన్నాహాలు చేస్తోంది. గత కొద్ది రోజులుగా తమకు టికెట్ కావాలని దరఖాస్తు చేసుకున్న అభ్యర్థులతో వేర్వేరుగా మాట్లాడినట్లు సమాచారం. అభ్యర్థులు అభ్యర్థుళతో ముఖాముఖిగా మాట్లాడి తీసుకున్న సమాచారంతోపాటు ఆదివారం రోజు అన్ని జిల్లాల కాంగ్రెస్ పార్టీ అధ్యక్షురాలతో వేర్వేరుగా ఫోన్‌లో వైఎస్.షర్మిలరెడ్డి సంప్రదించి ఏ నియోజకవర్గానికి ఏ అభ్యర్థి అయితే బాగుంటుంది వారి బాలా బలాలు, ఆర్థిక పరిస్థితులు తదితర వివరాలను అడిగి తెలుసుకున్నట్లు విశ్వసనీయ వర్గాల సమాచారం. పిసిసి అధ్యక్షులు షర్మిల కొన్ని పేర్లు చె ప్పి వీరైతే ఎలా ఉంటుందని ప్రశ్నించినట్లు సమాచారం. ఈ విధంగా వచ్చిన సమాచారంతో ఇప్పటికి ఉన్న పరిస్థితుల ప్రకారం ఏ స్థానానికి ఎవరైతే బాగుంటుందనేది ప్రాథమికంగా ఒక జాబితాను షర్మిల తయారు చేసుకుందని తెలుస్తోంది. రాష్ట్రంలో వివిధ జిల్లాల్లో కాంగ్రెస్ హవాలో తమదైన శైలిలో పనిచేసిన నేతలు, మాజీ ఎంపిలు, మాజీ మంత్రులు, మాజీ రాజ్య సభ సభ్యులు, ఇతర ముఖ్య నాయకులు కాంగ్రెస్‌లో ఇప్పటికీ ఉన్నారు. రాబోయే ఎ న్నికల్లో అభ్యర్థుల ఎంపిక సంబంధించి వైఎస్ షరిర్మల ప్రత్యేకంగా కాంగ్రెస్ జిల్లా అధ్యక్షులు తోను, అభ్యర్థుల తోనూ మాట్లాడింది కానీ ఆయా జిల్లాలో సీనియర్ నేతలు అభిప్రాయాన్ని ఇప్పటికీ ఇప్పటి వరకు తీసుకోలేదని రాబోయే రోజుల్లో తీసుకుంటుందా లేదా అన్నది తెలియటం లేదని కాంగ్రెస్ వర్గాలు చెబుతున్నాయి. ఇదిలా ఉండగా ఉమ్మడి అనంతపురం జిల్లాకి సంబంధించి మాజీ పిసిసి అధ్యక్షులు, మాజీ మంత్రి శైలజానాథ్ సింగనమల స్థానం నుంచి బరిలో దిగే అవకాశ్న ఉంది. మాజీ ఎమ్మెల్యేంసుధాకర్ మడకశిర ఎస్సీ నియోజకవర్గం నుంచి బరిలో దిగనున్నారు. పిసిసి మాజీ అధ్యక్షులు, మాజీ మంత్రి సిడబ్ల్యూసి సభ్యులు ఎన్.రఘువీరారెడ్డి రాబోయే ఎన్నికల్లో బరిలో దిగేందుకు ఆసక్తి కనపరచడం లేదని కాంగ్రెస్ వర్గాల ద్వారా సమాచారం. రాబోయే ఎన్నికల్లో కళ్యాణదుర్గం ను ంచి రఘువీరారెడ్డి పోటీ చేయాలని ఆ ప్రాంత కాంగ్రెస్ అభిమానులు, నాయకులు గత క ఒన్ని నెలలుగా వివిధ కార్యక్రమాలను నిర్వహిస్తూ వచ్చారు. వయస్సు దృష్ట్యా ప్రస్తుత పరిస్థితుల్లో పోటీ చేసేంఉదకు రవిరెడ్డి ఆసక్తి చూపలేదని సమాచారం. ఇదేవిధంగా పసిసి చీఫ్‌గా ఉన్న వైఎస్ షర్మిలరెడ్డి రాష్ట్రంలో ఏ స్థానం నుంచి పోటీ చేస్తారనేది కూడా సస్పెన్స్‌గా ఉంది. అసలు షర్మిల పోటీ చేస్తారా లేదా అన్నది కూడా మనసులో మాట కూడా బయటికి రావడం లేదని కాంగ్రెస్ ముఖ్య నేతలు కూడా అభిప్రాయపడుతున్నట్లు తెలిసింది. తాజా సమాచారం బట్టి కాంగ్రెస్ పార్టీ తరపున రాష్ట్రంలో స్టార్ కాంపైనర్‌లు పిసిసి చీఫ్ షర్మిలరెడ్డి, సిడబ్ల్యూసి సభ్యులు రఘువీరారెడ్డి, రాష్ట్రంలో పర్యటించి కాంగ్రెస్ బలోపేతానికి చర్యలు తీసుకునే అవకాశం ఉందని పార్టీ వర్గాల సమాచారం. ఆంధ్ర ప్రదేశ్‌కు సరిహద్దు రాష్ట్రాలైన తెలంగాణ, కర్ణాటకలో కాంగ్రెస్ పార్టీలు అధికారంలో ఉన్నందున ఆయా రాష్ట్ర ముఖ్యమంత్రులు, ఇతర నేతలు సహకారం తీసుకొని కాంగ్రెస్ బలోపేతానికి చర్యలు తీసుకోవాలని కాంగ్రెస్ ముఖ్యులు ఉన్నట్లు సమాచారం. ఇండియా కూటమిలో వామపక్షాలు కూడా ఉన్నందున సిపిఐ, సిపిఎం నేతలతో ఈ నెల 18తేదీలోగా రెండు విడుతలుగా సమావేశాలు జరపాలని కూడా కాంగ్రెస్ నిర్ణయించినట్లు తెలుస్తోంది. ప్రదేశ్ కాంగ్రెస్ కమిటీ ఇప్పటికే ఎంపి అభ్యర్థుల సంబంధజంచి ఒక ప్రతిపాదన మాజీ రాజ్య సభ సభ్యులు మధుసూధన్ మిశ్రా ఆధ్వర్యంలో స్క్రీనింగ్ కమిటీకి పంపినట్లు, ఆ కమిటీలో ముగ్గురు సభ్యులు ఉంటారని, ఆ కమిటీ కూడా అన్ని పరిశీలించి కాంగ్రెస్ అధిష్టాన వర్గానికి నివేదిస్తుందని సమాచారం. ఎంపి అభ్యర్థులతోపాటు ఎమ్మెల్యే అభ్యర్థులు కూడా ఢిల్లీ సా థయిలోనే ఫైనల్ కావాలసి వస్తుంది. ఏపీ కాంగ్రెస్ చీఫ్ వైఎస్ షర్మిల ప్రయత్నాలు ఎవరికి లాభం ఎవరికి నష్టం అన్నది పక్కన పెడితే రాష్ట్రంలో కాంగ్రెస్ బలం అవుతుందా లేదా అన్నది చర్చనీయాంశంగా మారింది.

డిప్యూటీసిఎంకు అవమానంతో బయటపడిన కాంగ్రెస్ నిజస్వరూపం

సిఎం రేవంత్‌రెడ్డి దళితులకు క్షమాపణ చెప్పాలి

బిఎస్‌పి రాష్ట్ర అధ్యక్షుడు ఆర్ఎస్ ప్రవీణ్‌కుమార్

హైదరాబాద్, మార్చి 11, ప్రభాతవార్త: దళిత సామాజిక వర్గానికి చెందిన ఉప ముఖ్యమంత్రి మల్లు భట్టి విక్రమార్కను యాదగిరి లక్ష్మీనరసింహా స్వామి సాక్షిగా ముఖ్యమంత్రి రేవంత్ రెడ్డి ఘోరంగా అవమానించారని బహుజన సమాజ్ పార్టీ తెలంగాణ రాష్ట్ర అధ్యక్షులు ఆర్ఎస్ ప్రవీణ్ కుమార్ మండిపడ్డారు. భట్టిని అవమానించి కాంగ్రెస్ తన నిజస్వరూపాన్ని బయటపెట్టిందని విమర్శించారు. ఇది యావత్ దళిత జాతిని అవమానించినట్టుగా బీఎస్‌పీ భావిస్తోందని ఆర్ఎస్ ప్రవీణ్ కుమార్ ఎక్స్ వేదికగా ట్వీట్టర్‌లో ఓ వీడియోను పోస్టు చేశారు. నిత్యం ఇందిరమ్మ రాజ్యం, ప్రజాపాలన, 6 గ్యారంటీలు అంటూ ఊదరగొడుతున్న ముఖ్య మంత్రి రేవంత్‌రెడ్డి ఏ పాపం చేశారని ఉపముఖ్యమంత్రి భట్టి విక్రమార్కను అవమానించారని ప్రశ్నించారు.

తక్షణమే ముఖ్యమంత్రి రేవంత్ రెడ్డి దళిత జాతికి క్షమాపణ చెప్పాలని ప్రవీణ్ కుమార్ డిమాండ్ చేశారు. యాదాద్రి దేవాలయంలో పూజల సందర్భంగా సీఎం రేవంత్ రెడ్డి దంపతులతోపాటు సహచర మంత్రులు కోమటిరెడ్డి వెంకట్‌రెడ్డి, ఉత్తమ్ కుమార్ రెడ్డిలను గౌరవంగా ఎత్తయిన కుర్చీలపై కూర్చోబెట్టి, ఉపముఖ్యమంత్రి మల్లు భట్టి విక్రమార్కను అవమానకరంగా తక్కువ ఎత్తయిన పీఠలపై కూర్చోబెట్టారని మండిపడ్డారు. రేవంత్ రెడ్డికి పేద ప్రజలంటే గౌరవం లేదని విమర్శించారు. అధికార పర్యటనలో ప్రోటోకాల్ పాటించకుండా దళితులను అవమానించడం దారుణమన్నారు.

మహిళా సదస్సుకు విస్తృత ఏర్పాట్లు

అధికారులతో సమీక్షించిన ప్రభుత్వ ప్రధాన కార్యదర్శి శాంతికుమారి

సోమవారం సచివాలయంలో సంబంధిత ఉన్నతాధికారులతో సమీక్ష నిర్వహిస్తున్న ప్రభుత్వ ప్రధాన కార్యదర్శి శాంతికుమారి

హైదరాబాద్, మార్చి 11, ప్రభాతవార్త: సికిందరాబాద్ పెరేడ్‌గ్రౌండ్స్‌లో మంగళవారం నిర్వహించినున్న రాష్ట్ర మహిళా సదస్సు ఏర్పాట్లపై ప్రభుత్వ ప్రధాన కార్యదర్శి శాంతికుమారి సంబంధిత ఉన్నతాధికారులతో సమీక్షించారు. సోమవారం సచివాలయంలో నిర్వహించిన సమావేశంలో సిఎస్ మాట్లాడుతూ ఈ మహిళా సదస్సుకు దాదాపు లక్ష మంది స్వయం సహాయక మహిళా సభ్యులు పాల్గొంటున్నందున వారికి ఏవిధమైన ఇబ్బందులు కలుగకుండా తగిన ఏర్పాట్లు చేయాలని ఆదేశించారు. సదస్సు ప్రాంగణంలో సరిపడ సీట్లు, తాగునీరు, మొబైల్ టాయిలెట్లు, ఇతర మౌలిక సదుపాయాలు కల్పించాలన్నారు.ప్రాంగణ సమీపంలో ఆయా జిల్లాల నుంచి వచ్చే బస్సులకు పార్కింగ్ సదుపాయాలు కల్పించాలని, గేట్‌ల వద్ద సూచిక బోర్డులు ఏర్పాటు చేసి ప్రాంగణంలో వారికి సిద్దంగా ఉన్న సీట్ల వరకు చేరుకునే విధంగా చర్యలు తీసుకోవాలని సిఎస్ ఆదేశించారు. సదస్సులో పాల్గొనే ప్రజాప్రతినిధులు పాల్గొంటున్న మహిళలకు సరిపడా సీటింగ్ ఏర్పాటు చేయాలని పేర్కొన్నారు. మైక్ సిస్టం ఏర్పాటు, బారీకేడింగ్, ప్రత్యేక క్యూ లైనట్లు తదితర అంశాలపై అధికారులకు సూచనలు చేశారు. ఈ సమావేశంలో డిజిపి రవిగుప్తా, అడిషనల్ డిజి అభిలాష బిస్ట్, సిటీ పీలసు కమిషనర్ శ్రీనివాస్‌రెడ్డి, ముఖ్యకార్యదర్శి సందీప్‌కుమార్ సుల్తానియా, జిహెచ్ఎంసి కమిషనర్ రోనాల్డ్‌రోస్, మున్సిపల్ శాఖ డైరక్టర్ దివ్య. పంచాయతీరాజ్‌శాఖ కమిషనరన అనితా రామచంద్రన్, హైదరాబాద్, మేడ్చేల్ మల్కాజిరిగి జిల్లా కలెక్టర్లు అనుదీప్, గౌతమ్, సాంస్కృతిక శాఖ డైరక్టర్ మామిడి హరికృష్ణ, సిటీ అదనపు పోలీసు కమిషనర్.

నయా దేశ్‌ముఖ్ రేవంత్ పాలనను ఎండగట్టాలి: బాల్క సుమన్

ప్రభాతవార్త ప్రధాన ప్రతినిధి, హైదరాబాద్, మార్చి 11: దళితులు,బీసీ మంత్రులను,ఉపముఖ్యమంత్రులను వాళ్ల కాళ్ల దగ్గర కూర్చోపెట్టుకుంటున్న ఈ నయా దేశ్‌ముఖ్ రేవంత్‌రెడ్డి పాలనను ఎండగట్టాలని బిఆర్ఎస్ పార్టీ సీనియర్ నేత,మాజీ ఎమ్మెల్యే బాల్క సుమన్ ప్రజలను కోరారు. సోమవారంనాడు తెలంగాణ భవన్‌లో ఆయన మీడియాతో మాట్లాడుతూ... గతంలో ఎన్నడూ ఇలా లేదని, ఇది కొత్త సంప్రదాయమని పేర్కొన్నారు. గతంలో కులం సంఘం మీటింగ్‌లో పాల్గొని మేమే పరిపాలన చేయాలని రేవంత్‌రెడ్డి అన్నారు. ఎస్సీ,బీసీలు పాలించబడేటోళ్లు, మేం దేశ్‌ముఖ్‌లం... పాలించేటోళ్లం అని రేవంత్ చెప్పారని, ఇవాళ అది ఆచరణలో చూపిస్తున్నారని వ్యాఖ్యానించారు.

చేవెళ్ల బిఆర్ఎస్ అభ్యర్థిగా కాసాని జ్ఞానేశ్వర్?

బిఆర్ఎస్ టికెట్ వద్దంటున్న గుత్తా తనయుడు

**చేవెళ్ల, నల్లగొండ, భువనగిరిలో అభ్యర్థుల ఎంపికపై కెసిఆర్ కసరత

ఆస్కార్ అవార్డులు 2024

ఉత్తమ నటుడు మర్ఫీ, ఉత్తమ దర్శకుడు నోలన్

96వ అకాడమీ అవార్డులను తాజాగా జ్యూరీ ప్రకటించింది.. ఆస్కార్స్ 2024లో ఊహించిన విధంగా క్రిస్టోఫర్ నోలాన్ 'ఓపెన్ హైమర్' పెద్ద విజయధంకా మోగించింది.. ఉత్తమ నటుడు, ఉత్తమ చిత్రం, ఉత్తమ దర్శకుడు, ఉత్తమ ఒరిజినల్ స్కోర్, ఉత్తమ సినిమాటోగ్రఫీ, ఉత్తమ చలనచిత్ర ఎడిటింగ్‌తోపాటు ఏడు అవార్డులను అందుకుంది.. సిలియన్ మర్ఫీ'రాబర్ట్ డౌనీ జూనియర్ ఈచిత్రంలో వారివారి పాత్రలకు ఉత్తమ నటుడు, ఉత్తమ సహాయ నటుడు విభాగాల్లో అకాడమీ అవార్డును అందుకున్నారు. అదేసమయంలో ఎమిలీబ్లంట్ ఉత్తమ

సహాయ నటి విభాగంలో నామినేట్ అయ్యింది.. ది. హోల్డోవర్స్ లోపాత్రకు గాన, డావిన్ జాయ్ రాండోల్ఫ్ ఈ విభాగంలో అవార్డులు అందుకున్నారు. సిలియన్‌మర్ఫీ తన భార వైవోన్నే మెక్‌గిన్నిస్‌తో కలిసి 96వ అకాడమీ అవార్డుల వేడకకు హాజరయ్యారు.. 2024 ఆస్కార్ రెడ్‌కార్పెట్ వేదికపై ఆధునిక ప్లీటెడ్ వైట్‌షర్ట్, హై వెయిస్ట్ బ్లాక్ స్ట్రెయిట్ ఫిట్టెడ్ ప్యాంట్, శాటిన్ వాచ్ లాపెల్‌తో టైలర్డ్ బ్లేజర్‌లో తో స్టైల్ ఐకాన్‌ను తలపించారు. రాబర్ట్ డౌనీ జూనియర్ హైమర్‌లో తన పాత్రకు ఉత్తమ సహాయ నటుడు అకాడమీ అవార్డును గెలుచుకోవటంతో..ఇది తన కెరీర్‌లో మొదటి ఆస్కార్‌గా రికార్డుల కెక్కారు. రాబర్ట్ తన భార్య సుసాన్ డౌనీతో కలిసి రెడ్‌కార్పెట్ పైకి వచ్చారు. ఓపెన్ హైమర్‌లో అత్యుత్తమ నటనకు ఉత్తమ సహాయ నటి విభాగంలో నామినేట్ అయిన ఎమిలీ బ్లంట్, ఆస్కార్ 2024 రెడ్‌కార్పెట్‌లో షియాపరెల్లి నుంచి కస్టమ్ డ్రెస్‌లో కన్పించింది ఆలరించారు. తన భార్త జానన క్రాసిన్స్కితో కలిసి అకామడమీ అవార్డు వేడుకు హాజరయ్యారు. ఉత్తమ ఒరిజినల్ సాంగ్ విభాగంలో గత ఏడాది ఆర్‌ఆర్‌ఆర్ నాటు నాటు.. అవార్డు కొల్లగొట్టిన సంగతి తెలిసిందే.. 2024 ఆస్కార్స్‌లో ఉత్తమ ఒరిజినల్ సాంగ్ విభాగంలో 'బార్బీ' సాంగ్, వాటీజ్ ఐ మేడ్ ఫర్' విజయం సాధించింది.బిల్లీ బలిష్ ఈపాటను పాడగా, ఫిన్నియాస్ ఒకానెల్ సాహిత్యం అందించారు.

ఆద్యంతం ... కనులపండువగా

తాజాగా 96వ ఆస్కార్ అవార్డుల ప్రదానోత్సవం కనుల పండువగా జరిగింది. లాస్ ఏంజిల్స్‌లోని డాల్బీ థియేటర్‌లో జరిగిన ఈ వేడుకలో ఓపెన్ హైమర్ సినిమా తన సత్తాచాటుకుంది.. అంతేకాదు ఈసారి అవార్డుల వేదికపై తెలుగు సినిమా ఆర్‌ఆర్‌ఆర్ లోని నాటు నాటు సాంగ్ మెరి

వేదికపై మెరిసిన మన 'నాటు నాటు..'సాంగ్

సింది. విశేషం ఏంటంటే బెస్ట్ ఒరిజినల్ సాంగ్‌ను ప్రకటిం చేందుకు ఇద్దరుఅందాల భామలు అరియానా గ్రాండే, సింథియో ఎరివో స్టేజి పైకి వస్తున్న సమయంలో బిస్ స్క్రీన్‌పై నాటు నాటు..పాట తళుక్కున మెరిసింది.. ఆ పాటలో ఎన్టీఆర్, రామ్ చరణ్ వేసి ఫుల్ ఫేమస్ హుక్ స్టెప్ కన్పించింది.. అందుకు సంబంధించిన వీడియోక్లిప్ ఇపుడు సోషల్ మీడి యాలో తెగ వైరల్ అయ్యింది.. అంతేకాదు ఆర్‌ఆర్‌ఆర్ అఫిషియల్ పేజీ కూడా ఆ వీడియోను ఎక్స్‌లో షేర్ చేసింది.. ఆస్కార్ వేదికపై మరోమారు అంటూ క్యాప్షన్ ఇచ్చి ఫైర్ ఎమోజీలను యాడ్ చేసింది.. దీంతో నెటిజన్లు, ఆర్‌ఆర్‌ఆర్ అభిమానులు తెగ ఖుషీ అయ్యారు..

'షరతులు వర్తిస్తాయి' లిరికల్ సాంగ్ రిలీజ్

చైతన్యరావు, భూమిశెట్టి జంటగా నటించిన చిత్రం షరతులు వర్తిస్తాయి... కుమారస్వామి దర్శకత్వం వహించారు. ఈచిత్రాన్ని స్టార్ లైట్ స్టూడియోస్ బ్యానర్‌పై నాగార్జున సామల, శ్రీష్ కుమార్ గుండా, డాక్టర్ కృష్ణకాంత్ చిత్తజల్లు నిర్మిస్తున్నారు. ఈచిత్రం ఈనెల 15న రిలీజ్ కానుంది.. సోమవారం ఈచిత్రం తురుమై వచ్చేయ్.. అనే లిరికల్ సాంగ్‌ను బిఆర్ఎస్ వర్కింగ్ ప్రెసిడెంట్ కేటీఆర్ చేతులమీదుగా విడుదల చేశారు.. కంటెంట్ ఇంట్రెస్టింగ్‌గా ఉందన్నారు.. కరీంనగర్ నేపథ్యంగా సినిమా చేయటం సంతోషకరమని అన్నారు. తెలంగాణ నేపథ్యంగా మరినినన సినిమాలు రావాలని ఆశిస్తున్నానని అన్నారు.. హీరోచైతన్యరావ్, దర్శకుడు కుమారస్వామి తదితరులు మాట్లాడారు.

ఇది శాశ్వతంగా నిలిచిపోతుంది: విశ్వక్‌సేన్

నేటితరంతోపాటు అందరికీ అర్థమయ్యేలా సంపూర్ణ భగవద్గీత తాత్పరనం చాలా అద్భుతంగా రికార్డు చేసిన ఆర్వీ పట్నాయక్‌గారికి ధన్యవాదాలు అని హీరో విశ్వక్‌సేన్.. ఇది చాలా గొప్ప కార్యమని, శాశ్వతంగా నిలిచిపోతుందని అన్నారు. ప్రముఖ సంగీత దర్శకుడు ఆర్వీపట్నాయక్ రికార్డుచేసిన సంపూర్ణ భగవద్గీత తాత్పర్యంలోని విశ్వరూప దర్శనం అధ్యాయంను విశ్వక్‌సేన్ లాంచ్ చేశారు.

'ఫ్యామిలీ స్టార్'

స్టార్ హీరో విజయ్ దేవరకొండ నటిస్తున్న క్రేజీ ఫిల్మ్ ఫ్యామిలీ స్టార్. ఈసినిమాలో మృణాల్ ఠాకూర్ హీరోయిన్‌గా నటిస్తోంది. ఈసినిమాను శ్రీవెంకటేశ్వర క్రియేషన్స్ బ్యానర్‌లో స్టార్ ప్రొడ్యూసర్స్ దిల్‌రాజు, శిరీష్ నిర్మిస్తున్నారు.. ఈచిత్రాన్ని పరశరామ్ పెట్ల తీర్చిదిద్దుతున్నారు. క్రియేటివ్ ప్రొడ్యూసర్‌గా వాసు వర్మ వ్యవహరిస్తున్నారు. ఏప్రిల్ 5న ఈచిత్రం విడుదల కానుంది. వచ్చా..వచ్చా. అనే లిరికల్‌సాంగ్‌ను మంగళవారం విడుదల చేయనున్నట్టు తెలిపారు..

'జయం' ఫస్ట్‌లుక్ లాంచ్

ప్రవంతి సినిమా పతాకంపై కంటూరురవికుమార్ చౌదరి నిర్మాతగా, జి,.కిరణ్‌కుమార్ దర్శ కత్వంలో సత్య మేరుగు దీపిక జంటగా రూపొందుతున్న యాక్షన్ ఎంటర్‌టైనర్ జయం... ప్రస్తుతం ఈచిత్రం షూటింగ్ శరవేగంగా జరుగుతోంది.. ఈసందర్భంగా యూనిట్ పోస్టర్ లాంచ్ ఈవెంట్‌ను నిర్వహించింది.. ఫిల్మ్‌ఛాంబర్‌లో జరిగిన కార్యక్రమానికి నిర్మాతల మండలి సెక్రటరీ ప్రసన్నకుమార్, పీపుల్స్ మీడియా ఎగ్జిక్యూటివ్ ప్రొడ్యూసర్ శ్రీధర్, నిర్మాత తుమ్మలపల్లి రామసత్య నారాయణముఖ్యఅతిథులుగా పాల్గొన్నారు కార్యక్రమంలో చిత్ర దర్శకుడు కిరణ్‌కుమార్, నటీనటులు ప్రసంగించారు.

'చరిత్రను తెరపైకి తీసుకురావాలనే ప్రయత్నమిది'

బాబీ సింహా, వేదిక, అనుష్య త్రిపాఠి, ప్రేమ, ఇంద్రజ, మకరంద్‌దేశ్ పాండే నటీనటులుగా సమీర్ వీర్ క్రియేషన్స్ బ్యానర్‌పై యాటా సత్యనారాయణ దర్శకత్వంలో రూపొందిన చిత్రం రజాకార్.. గూడూరు సత్యనారాయణరెడ్డి నిర్మిస్తున్నారు. ఈచిత్రం మార్చి 15న దక్షిణాది భాషల్లో విడుదల కానుంది.. ఈచిత్రానికి సంబంధించిన విశేషాలను దర్శకుడు సత్యనారాయణ తెలిపారు. ఆయన మాటల్లోనే.. చరిత్ర ఆధారంగా ఈచిత్రానిన తీశాను.. మనజీవిత చరిత్రను ఉన్నది ఉన్నట్టుగా తీశాం.. అలాంటి సినిమాకు , అలాంటి చరిత్రకు రేటింగ్ ఇవ్వటం కరెక్ట్ కాదనిపించింది.. అందుకే రేటింగ్స్ ఇవ్వొద్దు అన్నారు.. సినిమా నచ్చలేదని, దర్శకుడు బాగా చేయలేదని విమర్శించే హక్కు అందరికీ ఉంటుంది. చిన్నతనం నుంచి నాకు సినిమాలంటే పిచ్చి. పైగా మన చరిత్రను చెప్పాలని కోరిక ఉండేది..నాకు ఈ నిర్మాతతో పదేళ్ల నుంచి పరిచయం ఉంది. కానీ ఆయనకు సినిమాల్లోకి రావాలనే కోరిక లేదు. కానీ కొన్నేళ్లుగా మంచి సినిమా తీయాలని చరిత్రలో నిలిచిపోవాలనే సినిమా తీయాలని అన్నారు. రజాకార్ సినిమాచేద్దామని అన్నాను.. ఆయన కూడ ఓకే అన్నారు. బడ్జెట్ సెట్ అవ్వదేమో అనుకున్నా... కానీ ఆయనే పట్టుబట్టి తీద్దామని అన్నారు. అలా రజాకార్ మొదలైంది. ఇందులోచరిత్రను చూపించాను.. మన చరిత్ర చెప్పాలనుకున్నాను. తెరపైకి తీసుకొచ్చాను. రేపు సినిమా చూశాక అది కాంట్రవర్సీ కాదని అందరికీ అర్థమవుతుంది. సెన్సార్ నుంచి ఎలాంటిఅభ్యంతరాలు రాలేదు.. 1947 ఆగస్టు 15 నుంచి సెప్టెంబర్17 వరకు జరిగిన ఘటనలను ఇందులో చూపించాం..

'రెడ్ పిన్' అసలు కథ..

ఆస్కార్స్ అవార్డుల్లో జరిగిన వింత ఆసక్తి కరంగా మారింది..ఈ వేదికపై స్టార్ సెలబ్రిటీలు రెడ్‌పిన్‌లను ఎందుకు ధరించారు? అనేదిచర్చనీయాంశంగా మారిం ది.. దీని వెనుక ఉన్న అసలు సంగతి ఇలా ఉంది. సంఘీభావం తెలపటం ద్వారా మారణహోమాన్ని ఆపటం.. అనే దాన్నిస్టార్లు ఎంచుకున్న విధానం ఆశ్చర్యం కల్గించింది.. బిల్లీ ఎలిష్, ఫిన్నియాస్, మార్క్ రుఫెలో, అవా డు వేర్నే, రామీ

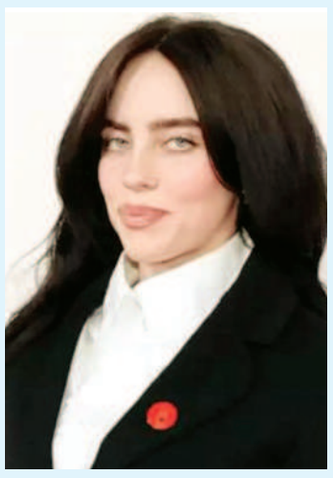

యూసఫ్ సహా చాలా మంది ప్రముఖులు ఈ అవార్డుల వేడుకలో రెడ్ పిన్‌లను బ్రేజర్‌కు ధరించి రెడ్‌కార్పెట్‌పైకి వచ్చారు. ఈ పిన్స్ బ్లాక్ హార్ట్‌తో ఉన్న సిల్హౌట్‌ను కలిగియున్నాయి. ఈ ప్రదర్శన దేని కోసం అంటూ అభిమానుల్లో ఒకింత ప్రశ్నలు రేకెత్తాయి.. అయితే ఈవిషయంపై పూర్ థింగ్స్ నటుడు రామీ యూసఫ్ ఓ ఇంటర్వ్యూలో ప్రస్థావించారు. ఇప్పటికీ కొనసాగుతున్న ఇజ్రాయెల్-హమాస్ వివాదంలో తక్షణం శాశ్వత కాల్పుల విరమణ కోసం పిలుపునిచ్చేందుకు ఈ ప్రదర్శన అని అన్నారు. పాలస్తీన ప్రజలకు భద్రత, న్యాయం, శాశ్వత శాంతి ఆవశ్యకతను నొక్కిచెబుతూ, గాజాలో శాంతిని కోరుతూ క్రియేటివ్ విభాగం ఇలా చొరవ చూపిందని ఆయన పేర్కొన్నారు.

'ది గోట్ లైఫ్' ట్రైలర్

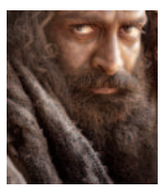

మలయాళ స్టార్ హీరో పృథ్వీరాజ్ సుకుమారన్ నటించిన తాజా చిత్రం 'ది గోట్ లైఫ్'. (ఆడు జీవితం) ఈసినిమా ఈ నెల 28న పాన్‌ఇండియా స్థాయిలో మలయాళంతోపాటు తెలుగు, హిందీ, తమిళ, కన్నడ భాషల్లో రిలీజ్ కానుంది.. బెన్యామిన్ రాసిన గోట్ డేస్ నవల ఆధారంగా దర్శకుడు బ్లెస్సీ రూపొందించారు. విజువల్ రొమాన్స్ బ్యానర్ ఈ చిత్రాన్ని మలయాళ చిత్ర పరిశ్రమ లో ప్రతిష్టాత్మకంగా నిర్మించింది.. సోమవారం ఈ సినిమాట్రైలర్‌ను విడుదల చేశారు. దర్శకుడు బ్లెస్సీ మాట్లాడుతూ, నా దృష్టిలో ది గోట్ లైఫ్ (ఆడు జీవితం) లాంటి గొప్ప సర్వైవల్ అడ్వెంచర్ సినిమా ఇప్పటి వరకు వెండితెరపై రాలేదన్నారు.సినిమా మేకింగ్ కోసం పదేళ్ల సమయం తీసుకున్నామని తెలిపారు. హీరో పృథ్వీరాజ్ సుకుమారన్ మాట్లాడుతూ, ఈచిత్రం కోసం టీం అంతా చాలా కష్టమైన సుదీర్ఘమైన ప్రయాణం చేసిందన్నారు

'గామి' విజయం మరిన్ని మంచి చిత్రాలు చేయగలమనే నమ్మకాన్ని ఇచ్చింది: నిర్మాత కార్తీక్ శబరీష్

విశ్వక్‌సేన్ ప్రతిష్టాత్మక ప్రాజెక్టు గామి.. విద్యాధర్ కాగిత దర్శకత్వం వహించారు. కార్తీక్ కుల్ట్ క్రియేషన్స్‌పై కార్తీక్ శబరీష్ నిర్మించారు. ఈచిత్రంలో చాందనీ చౌదరి హీరోయిన్.. విసెల్యులాయిడ్ సమర్పణలో మార్చి8న ఈచిత్రం విడుదలైఘన విజయం అందుకుంది. ఈ నేపథ్యంలో నిర్మాత కార్తీక్ శబరీష్ మీడియాతో మాట్లాడారు.

గామి చిత్రానికి వచ్చిన ప్రశంసలు ఎలా అన్పించాయి?

మా లాంటి కొత్త వారికి సినిమా చేసిన తర్వాత అది విడుదల చేయటమే పెద్ద విజయం. లాంటిది... గామికి అన్ని చోట్ల నుంచి అద్భుతమైన ప్రశంసలు దక్కటం చాలా బాలాన్ని ఇచ్చింది. సినిమా విజయం సాధించటంతో ప్రశంసలు దక్కటం మరిన్ని మంచి చిత్రాలచేయగలమనే నమ్మకాన్ని ఇచ్చింది.. ఈ సందర్భంగా ప్రేక్షకులందరికీ ధన్యవాదాలు

మరిన్ని మంచి చిత్రాలు చేయగలమనే నమ్మకం కల్గించింది...

గామి జర్నీ ఎలా మొదలైంది?

ననేనఉ తమాడ మీడియంలో షోప్రొడ్యూసర్‌గా షార్ట్‌ఫిల్మ్స్‌కి పనిచేసేవాడిని.. అక్కడ చాలా మంది ఎన్నారైలు తమ పేరు చూసుకోవాలనే ఇష్టంతోషార్ట్ ఫిల్మ్స్ నిర్మించేవారు.. ఇలాంటి వారందరిని ఒక్క చోటికే చేర్చి ఒక సినిమా తీస్తే బావుంటుందనే ఆలోచన వచ్చింది.. అలాచేసి చిత్రమేమను. గామి చిత్రానికి కూడా అదే స్ఫూర్తి . అంతకుముందు దర్శకుడు విద్యాధర్‌తో షార్ట్ ఫిల్మ్స్ చేశా. తనతో మంచి అనుబంధం ఉండేది.. కలిసి గామి సినిమా చేయాలని నిర్ణయించుకోవటంతో ఈ జర్నీ మొదలైంది.

క్రౌడ్ ఫండ్‌తో వచ్చిన నిధులతో ప్రాజెక్టు మొదలుపెట్టేశారా?

నిజం చెప్పాలంటే క్రౌడ్ ఫండ్ అనౌన్స్ చేసిన తర్వాత మాకు వచ్చిన ఫండ్ చాలా తక్కువ. అయితే ప్రాజెక్టుకు కావాల్సిన మొత్తం ఫండ్ ఉన్నపుడే మొదలుపెట్టాలని భావిస్తే అది జరగదు..ముందు దూకేయాలనే ఓ ధైర్యంతో నెల్లూరులో మొదటి షెడ్యూల్ పూర్తి చేయగలిగాం.. తర్వాత ఏమిటనేది సవాల్... ఈ సమయంలో దర్శకుడు నాగ్‌అశ్విన్ గారు మా వీడియో చూసి కాల్ చేశారు.. మా ఆఫీసుకు వచ్చి మా వర్క్ అంతా చూసి సినిమా గురించిబైట్ ఇచ్చారు.. ఆయన మాట్లాడిన తర్వాత జనాలు కొందరు పెట్టుబడి పెడతామని వచ్చారు.. అసోసియేషన్స్ దొరికాయి.. దాని తర్వాత వర్క్ కాస్త స్మూత్‌గా జరిగింది.

వి.సెల్యులాయిడ్ వచ్చిన తర్వాత బడ్జెట్‌ను ఇంకాస్త ఎక్స్‌ప్యాండ్ చేశారా?

విశ్వక్ మార్కెట్ పెరిగిన దగ్గర నుంచి బడ్జెట్ ఎక్స్‌ప్యాండ్ చేయటం మొదలుపెట్టాం. విశ్వక్ సినిమాలు బ్యాక్‌టు బ్యాక్ హిట్ అవ్వటంతో నాకు ధైర్యం వచ్చింది.. విసెల్యులాయిడ్ వచ్చిన తర్వాత మేం సేఫ్ అనే ఫీలింగ్ వచ్చింది... రాజీపడకుండా చేయొచ్చనే ధైర్యం వచ్చింది.

గామి కథలో మీకు బాగా నచ్చిన పాయింట్?

గామి..ని ఓ రెండు సినిమాలతో పోల్చటం గమనించాను.. నిజానికి ఆ సినిమాలు స్టార్ట్ కాకముందే గామిని మొదలుపెట్టాం.. క్లైమాక్స్‌లో వచ్చే యూనిక్ పాయింట్ చాలా బావుంది.. దర్శకుడు చెప్పినపుడే చాలా కొత్తగా అన్పించింది.. అది నచ్చేసినిమా చేయాలని నిర్ణయించాం..

కొత్తగా చేస్తున్న చిత్రాలు?

ప్రస్తుతం చిరంజీవిగారి విశ్వంభర చిత్రానికి ఎగ్జిక్యూటివ్ ప్రొడ్యూసర్‌గా పనిచేస్తున్నాను.. అది పూర్తయిన తర్వాత కొత్త సినిమా గురించి ఆలోచిస్తాను.

దర్శకుడు సూర్య కిరణ్ మృతి

ప్రముఖ దర్శకుడు, బిగ్‌బాస్ 4వ కంటెస్టెంట్ సూర్యకిరణ్ (46) అనారోగ్యం తో కన్నుమూ శారు. జాండిస్ తీవ్రంగా అస్వస్థతకు లోనై మృతి చెందినట్టు తెలిసింది.. చెన్నైలో ఆయన తుది శ్వాస విడిచారు. జీవితంలో ఎన్నో ఒడిదుడుకులను చూసిన సూర్య కిరణ్ సుమంత్ హీరోగా సత్యం, ధన 51 వంటి చిత్రాలతో విజయాలు అందుకున్నారు. తొలుత సూర్య కిరణ్ తన కెరీర్ ను మాస్టర్ సురేష్ అనే స్క్రీన్ నేమ్‌తో బాలనటుడిగా రంగప్రవేశం చేశారు.. ఆ తర్వాత సినిమాలకు దర్శకత్వం వహించాలనే కలను సాకారం చేసుకున్నారు. ఆయన దర్శకత్వం వహించిన తొలి చిత్రం 'సత్యం' బ్లాక్ బస్టర్ అందుకుంది.. అప్పటి మేటి కథానాయిక కళ్యాణిని సూర్యకిరణ్ వివాహం చేసుకు న్నారు. ఆ తర్వాత విడిపోయారు.. సూర్య కిరణ్ బిగ్‌బాస్ తెలుగు సీజన్4లో పాల్గొ న్నారు. సూర్య కిరణ్ మృతిపట్ల పలువురు ఇండస్ట్రీ ప్రము ఖులు సంతాపం తెలిపారు.

మిస్ వరల్డ్ విజేత క్రిస్టినా పిస్కోవా ..

మిస్ వరల్డ్ 2024 అందాల పోటీల ఫైనల్స్ ముంబైలోని జియో వరల్డ్ కన్వెన్షన్ సెంటర్‌లో అట్టహాసంగా జరిగాయి. ఈ పోటీల్లో చెక్‌రిపబ్లిక్‌కు చెందిన క్రిస్టినా పిస్కోవో విజేతగా నిలిచి కిరీటాన్ని దక్కించుకుంది. దాదాపు 115 దేశాల నుంచి పోటీదారులు పాల్గొన్నారు. వీరంతా తమ అందం, ప్రతిభతో న్యాయనిర్ణేతలను ఆకట్టుకునేలా ప్రదర్శన ఇచ్చారు. ఇంతమంది అందగత్తెలను వెనక్కి నెట్టి ఫైనల్‌లో క్రిస్టినా పిస్కోవా కిరిటాన్ని కైవసం చేసుకుంది. పోలాండ్‌కు చెందిన మాజీ ప్రపంచ సుందరి కరోలినా బిలావ్స్కా క్రిస్టినా పిస్కోవాకు తన కిరీటాన్ని అందించింది.

ఇంతకీ ఎవరీమె అంటే..

క్రిస్టినా పిస్కోవాకి ఇంగ్లీష్, పోలిష్, స్లోవాక్, జర్మన్ తదితర భాషలపై మంచి పట్టు ఉంది. ఆమె ఎత్తు 180 సెం.మీ చెక్ రిపబ్లిక్ నుంచి 2006 మిస్ వరల్డ్ పోటీలో గెలుపొందిన టానా కుచరోవా తర్వాత క్రిస్టినా మళ్లీ ఈ కిరీటాన్ని దక్కించుకోవడం విశేషం. క్రిస్టినా యువత, పిల్లలు, పెద్దలు, వికలాంగులకు విద్య అందేలా ఒక ఫౌండేషన్‌ని నడుపుతోంది. అలాగే సంక్షేమ పనులు కోసం క్రిస్టినా పిస్టోవా ఫౌండేషన్‌ను స్థాపించింది. ఇవిగాక టాంజానియాలో ఒక ఆంగ్ల మాధ్యమ పాఠశాలను ఏర్పాటు చేసి యువత విద్యను కొనసాగించేలా చేసింది. నిరుపేద పిల్లలకు విద్య అందేలా చేయడం వంటి పలు సామాజిక కార్యనక్రమాలు చేపట్టింది. పెద్ద మొత్తంలో దాతృత్వక కార్యక్రమాలు చేసింది. ఆమెకు కళలంటే మక్కువ. ఆ ఆసక్తితోనే ఆర్ట్ అకాడమీలో చేరి సంగీతం, వేణువు వయోలిన్ వంటివి వాయించడం నేర్చుకుంది. ❑

కేన్సర్ రోగులకు 'వీకీ వేర్'

సాధారణంగా రిటైర్మెంట్‌కు దగ్గర్లో ఉన్న వారెవరైనా.. ఇన్నాళ్లూ పనిచేసి అలసిపోయాం, ఇక విశ్రాంతి తీసుకుందాం అనుకుంటారు. అయితే సుకన్య, సంధ్యారావులు మాత్రం ఇలా అనుకోలేదు.

రిటైర్మెంట్ తరువాత కొత్త వ్యాపారం చేయాలనుకున్నారు. అరవై ఏళ్లకు దగ్గరలో ఉన్నా వారిలోని హుషారు, ఉత్సాహం ఏ మాత్రం తగ్గలేదు. అక్క సుకన్య ఎమ్మెస్సీ చేసింది. దానికితోడు టీచింగ్, ఫార్మా,ఆడిటింగ్, ఆర్ట్స్ విభాగాల్లో పనిచేసిన అనుభవం ఉంది. టెక్స్‌టైల్ టెక్నాలజీ ఇంజినీర్ జాతీయ అంతర్జాతీయ బ్రాండ్స్‌లో పనిచేసిన అనుభవం వాటికి తోడైంది. అయితే అనుకోకుండా ఎదురైన ఒక సంఘటన వల్ల వారు క్యాన్సర్ రోగులకు ముఖ్యంగా స్త్రీలకు అవసరం అయిన ప్రత్యేక తరహా దుస్తులను రూపొందిస్తూ తమ వైవిధ్యాన్ని కూడా చాటుకుంటున్నారు. దుస్తుల పరిశ్రమలో ఇరవై ఏళ్లపాటు పనిచేసిన సంధ్య తనకు తనే బాస్ కావాలి అనుకునేది. ఈ క్రమంలోనే ఏదైనా దుస్తుల తయారీ కంపెనీ పెడితే బాటుంటుందని అనుకున్నారు అక్కాచెల్లెళ్లు. వీరు ఇలా ఆలోచిస్తున్న సమయంలో వీరిద్దరికీ ఎంతో ఇష్టమైన వీరి మేనత్తకు రొమ్ము క్యాన్సర్ ఉన్నట్లు తెలిసింది. సుకన్య, సంధ్యలకు మంచి స్నేహితురాలిలా ఉండే మేనత్త క్యాన్సర్‌తో బాధపడడం వారిని కలచి వేసింది.

ఒకపక్క క్యాన్సర్ బాధిస్తుంటే మరోపక్క ఆమె ధరించే దుస్తులు ఆమెకు సౌకర్యంగా లేకపోవడాన్ని ఇద్దరూ గమనించారు. క్యాన్సర్‌తో బాధపడే ఎంతోమంది రోగులు కూడా ఈ సమస్యను ఎదుర్కొంటున్నారు. క్యాన్సర్ రోగులు ధరించడానికి వీలుగా ఉండే దుస్తులు రూపొందిస్తే వందలాది మంది క్యాన్సర్ రోగులకు సాయం చేసినట్లే అనుకుని 'వీకీ వేర్' పేరిట క్యాన్సర్ రోగులకు దుస్తులు తయారు చేయడం ప్రారంభించారు. ఆంకాలజిస్టులు, క్యాన్సర్ రోగుల సలహాలు, సూచనలు తీసుకుని 2017లో తలకు పెట్టుకునే టోపీని రూపొందించారు కాటన్‌తో తయారు చేసిన ఈ టోపీని కీమోథెరపీ చేయించుకునేటప్పుడు ధరించడానికి అనుకూలంగా తయారు చేశారు. తరువాత మాస్టెక్టమీ బ్రాలను రూపొందించారు. చర్మానికి సౌకర్యంగా ఉండే బ్రాలను మార్కెట్ ధరకంటే తక్కువ ధరకే అందుబాటులోకి తీసుకొచ్చారు. ఇలా క్యాన్సర్ రోగులకు అవసరమైన వాటిని స్వయం సహాయక గ్రూపులతో తయారు చేయిస్తూ సాటి మహిళలకు ఉపాధి కల్పిస్తున్నారు. వీరి వీకీ వేర్ ఉత్పత్తులు ఇతర దేశాలకు కూడా ఎగుమతి అవుతున్నాయి. వీకీ వేర్ ఉత్పత్తులు తయారుయాక క్యాన్సర్ రోగులకు టెస్టింగ్ కోసం పంపించి, వారికి అన్ని విధాల సౌకర్యంగా ఉన్నాయన్న నిర్ధారణ అయిన తరువాత మార్కెట్లో విక్రయిస్తున్నారు. క్యాన్సర్ కేర్ ఆసుపత్రుల్లోని డాక్టర్లను కలిసి వీకీ వేర్ గురించి చెప్పడం, క్యాన్సర్‌తో ధైర్యంగా పోరాడుతున్న రోగులకు వాటిని ఇవ్వడం ద్వారా వీకీ వేర్ రోగులకు చేరుతున్నాయి. వీకీవేర్ వెబ్‌సైట్, సోషల్ మీడియా, ఈ కామర్స్ సైట్ల ద్వారా ఉత్పత్తులు విక్రయిస్తున్నారు సుకన్య సంధ్యలు యువతానాకి ధైర్యాన్ని నూరిపోస్తున్నారు. ❑

జంక్ ఫుడ్స్ పై మనసు ..

కొంతమందికి కడుపు నిండా ఆహారం తీసుకున్నా జంక్ ఫుడ్స్ పైకి మనసు లాగుతుంటుంది. ఈ అలవాటు దీర్ఘకాలంలో వివిధ రకాల అనారోగ్యాలకు దారితీస్తుంది. అందుకే ఇలాంటి ఆహారపు కోరికల్ని అదుపులో పెట్టుకోవాలంటే కొన్ని విషయాలు దృష్టిలో పెట్టుకోవాలంటున్నారు నిపుణులు.

.. ఊబకాయం తప్పదు... సాధారణంగా గర్భం ధరించిన మహిళలకు ఈ తరహా ఆహారపు కోరికలు ఎక్కువగా కలుగుతుంటాయి. అలాఏ మూడ్ స్వింగ్స్, పని ఒత్తిడి, హార్మోన్ల అసమతుల్యత, పోషకాహార లోపం కూడా దీనికి ఆకరణమవుతుంటాయి. ఇలాంటి సమయాల్లో జంక్‌ఫుడ్స్ తీసుకోవడం వల్ల శరీరంలో చెడు కొవ్వులు, క్యాలరీలు పెరిగిపోతాయి. ఇవి దీర్ఘకాలంలో ఊబకాయానికి దారితీస్తాయి. పైగా గర్భిణులు ఇలాంటి ఆహార పదార్థాలు తీసుకోవడం తల్లీబాడ్డలిద్దరికీ మంచిది కాదు. కాబట్టి ఈ ఆహారపు కోరికల్ని అదుపులో ఉంచుకోవడం మంచిదంటున్నారు నిపుణులు.

నీళ్లు ఎక్కువగా తీసుకోవాలి.. నీళ్లు తగిన మోతాదులో తీసుకోవడం వల్ల ఆహార కోరికలు నియంత్రణలో ఉంటాయంటున్నారు నిపుణులు. అదేవిధంగా శరీరం తేమను కోల్పోకుండా కూడా జాగ్రత్తపడచ్చు.

ఎక్కువ గ్యాప్ ఇవ్వద్దు ! ....

బ్రేక్‌ఫాస్ట్, లంచ్, డిన్నర్‌ల మధ్య ఎక్కువ గ్యాప్ ఇవ్వద్దు. తక్కువ మోతాదులో ఎక్కువ సార్లు ఆహారం తినడం వల్ల చిరుతిండ్లపైకి మనసు మళ్లకుండా జాగ్రత్తపడచ్చు. అలాగే మధ్యమధ్యలో బాదం, వాల్‌నట్స్, జీడిపప్పులు, పండ్లు.. వంటి ఆరోగ్యకరమైన స్నాక్స్ తీసుకోవాలి.

బాగా నమిలి మింగండి...

ఆహారాన్ని బాగా నమిలి మింగడం వల్ల ఆహార కోరికలు తగ్గిపోతాయని పోషకాహార నిపుణులు సూచిస్తున్నారు. ఈ విషయంలో చూయింగ్ గమ్ కూడా సమర్థంగా పనిచేస్తుందని చెబుతున్నారు.

భోజనం మానద్దు ! ....

చాలామంది వివిధ పనుల్లో పడి భోజనం చేయడం మర్చిపోతుంటారు. ఇక ఆకలేసినప్పుడు అందుబాటులో ఉన్న పదార్థాలతో ఆకలిని తీర్చుకుంటారు.

అయితే ఇది ఏ మాత్రం మంచి అలవాటు కాదంటున్నారు నిపుణులు. కాబట్టి సరైన సమయంలోనే ఆహారం తీసుకోవడం వల్ల జంక్‌ఫుడ్స్‌కి దూరంగా ఉండచ్చంటున్నారు.

ప్రోటీన్లు బాగా తీసుకోవాలి. .

కార్బోహైడ్రేట్లతో పోల్చితే ప్రొటీన్లు జీర్ణం కావడానికి ఎక్కువ సమయం పడుతుంది. కాబట్టి ప్రటీన్లు పుష్కలంగా లభించే కోడిగుడ్లు, పాలు, పదార్థాలు, నట్స్.. వంటివి తీసుకుంటే ఎక్కువ సేపు కలుపునిండుగా ఉన్న భావన కలుగుతుంది. ఇతర ఆహార పదార్థాల పైకి మనసు మళ్లదు.

వీటితోపాటు కంటి నిండా నిద్ర, ఒత్తిడిని దూరం చేసుకోవడానికి యోగా, ధ్యానం ఇతర వ్యాయామాలు చేయడం వల్ల కూడా ఆహారపు కోరకిల్ని అదుపు చేసుకోవచ్చు. ఫలితంగా జంక్ ఫుడ్స్ పైకి మనసు మళ్లకుండా జాగ్రత్తపడచ్చు. ❑

వారి ప్రవర్తన మార్చండిలా..

పిల్లల జీవితంలో ఉన్నతంగా ఎదగాలంటే ప్రవర్తన చాలా ముఖ్యం. అందుకే ముందు నుంచే కొన్ని యాక్టివిటీలను వారికి అలవరచాలంటున్నా నిపుణులు. అవేంటంటే.. చాలా మంది తల్లి దండ్రులు పిల్లలకు మొదట ఏ పలకనో, పుస్తకమో కొనిస్తుంటారు కదా! వాటికంటే కూడా డ్రాయింగ్ వస్తువులు, బ్లాక్ బిల్డింగ్, ఫోల్డింగ్ పేపర్ వంటి ఆట వస్తువులను ఇమ్మంటున్నారు పరిశోధకులు. ప్రీస్కూల్ పిల్లలు ఎవరైతే ఎక్కువగా వాటితో ఆడతారో వారిలో ఫైన్ మోటార్ స్కిల్స్ పెరిగినట్లు అధ్యయనాల్లో వెల్లడైంది. అంతేకాదు దీనివల్ల పిల్లలు చదువుల్లో మెరుగ్గా ఉండటమే కాకుండా మంచి ప్రవరనతనా అలవరచుకుంటారట. ఈ నైపుణ్యాలు లేని పిల్లల్లో ప్రైమరీ, సెకండరీ స్కూల్ దశలో ఏడిహెచ్‌డి లాంటి ప్రవర్తనా సమస్యలు కనిపించాయట. అందుకే పిల్లలు చదవాలన్నా, మంచి ప్రవర్తనతో మెలగాలన్నా ఇటువంటి నైపుణ్యాలు నేర్చుకునేలా ప్రోత్సహించండి.

ఎక్కువ సమయం కూర్చోవద్దు..

ఈ రోజుల్లో ఉద్యోగం చేసే మహిళల సంఖ్య ఎక్కువగానే ఉంది. వాళ్లలో చాలామంది క్షణం తీరికలేని పనిలో నిమగ్నమవుతున్నారు. అలా ఆఫీసులో గంటల తరబడి కూర్చోవడం వల్ల ఆరోగ్యం మీద తీవ్ర ప్రభావం చేపుతుంది అంటున్నారు నిపుణులు.

✦ ఆఫీసుకి వెళ్లిన వెంటనే కూర్చుంటారు. ఆపై పని కారణంగా లేవలేని పరిస్థితి అలా గంటల కొద్దీ కూర్చోవడం వల్ల శరీరంలో కణాలు బలహీనపడతాయి. దీని కారణంగా రోగనిరోధక వ్యవస్థ ప్రభావితమవుతుంది. మెడ, వెన్నునొప్పి సమస్యలు మొదలవుతాయి. కాబట్టి, ఎంత బిజీగా ఉన్నా, పని మధ్యలో కొంత విరామం తీసుకోవడానికి ప్రయత్నించాలి. పని

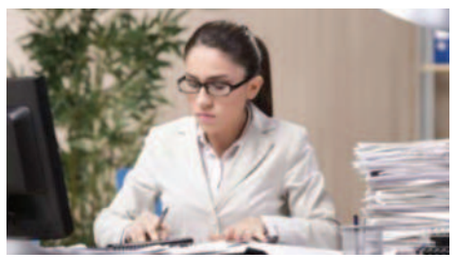

ముగిసిన తర్వాత కొదిపాటి వ్యాయామం చేస్తూ ఉంటే కండరాలు చురుకుగా పనిచేస్తాయి.

✦. నిరంతరం ఒకే చోట కూర్చొని పనిచేయడం వల్ల కెలోరీలు ఖర్చుకావు. దాంతో ఊబకాయం, బరువు పెరగడం జరుగుతుంది. పని మధ్యలో నీళ్లు తాగుతూ, విరామం సమయంలో నడవడం చేస్తుండాలి.

✦. ఇల్లు లేదా ఆఫీసులో ఎక్కువసేపు ఒకే భంగిమలో కూర్చోవడం వల్ల మోకాళ్లు, పడుము నొప్పి వచ్చే అవకాశం కూడా ఎక్కువగా ఉంటుంది. ❑

గడువు ముగిసిందా?

ఒకటి కొంటే మరొకటి ఫ్రీ అనో, ముందే కొనిపెట్టేసుకుంటే నయం అని బ్యూటీ ఉత్పత్తులు స్టాక్ పెట్టుకుంటూ ఉంటాం కదా! కొన్ని సార్లు ఎక్కడో పెట్టి మర్చిపోతాం. తీరా చూసుకునే సరికి ఎక్స్‌పైరీ అవుతుంటాయి. ఇలాంటి అనుభవం మీకు అయిందా? అంతంత డబ్బు పోసి కొంటాం. పడేయాలంటే మనసు బాధపడుతుంది కదూ! పోనీ ఇలా వాడేద్దాం.

✦. స్కిన్ కేర్ రొటీన్ మొదలయ్యేదే క్లెన్సర్‌తో కదా! అదే గడువు తీరితే వాడాలంటే భయమేస్తుంఇ కదూ! అదే గడువు తీరితే వాడాలంటే భయమేస్తుంది కదై! దాన్ని ఇతర వస్తువుల శుభ్రతకి వాడొచ్చని తెలుసా? మేకప్ బ్రష్‌లు, ట్యాప్‌లను దీంతో క్లీన్ చేస్తే సరి. జిడ్డు వదలడమే కాదు, తేలిగ్గా శుభ్రమవుతాయి.

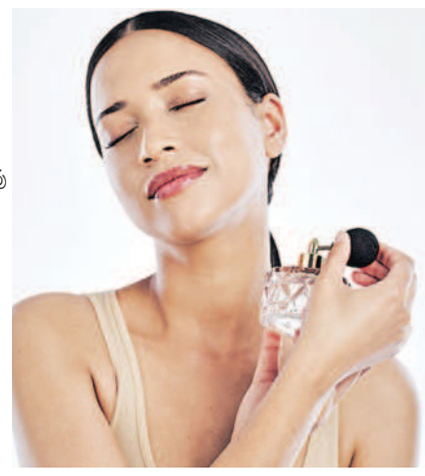

✦. మాయిశ్చరైజర్‌ని అయితే పాదాలు, మోకాళ్లూ మోచేతులకు వాడొచ్చు. ముఖంతో పోలిస్తే అక్కడి చర్మం కాస్త మందంగా ఉంటుంది. కాబట్టి, తట్టుకుంటుంది. అయినా రిస్క్ తీసుకోలేమంటారా? అయితే హ్యాండు బ్యాగుల శుభ్రతకు వాడేయండి. మెత్తని వస్త్రంపై కొద్దిమొత్తంలో మాయిశ్చరైజర్ తీసుకొని, దాంతోపైన తుడిస్తే సరి. మెరుపు కోల్పోవు. అయితే లెదర్ బ్యాగులు.. ముదురు రంగులవి శుభ్రం చేసేప్పుడు జాగ్రత్త. కాస్త రంగు మారే అవకాశముంది.

✦. టోనర్లు సాధారణంగా కాస్త పెద్ద బాటిల్‌లోనే వస్తుంటాయి. ఆన్‌లైన్ షాపింగులోనేమో తేదీ చెక్ చేసుకునే వీలుండదు. పొరపాటున వచ్చాకా చెక్ చేసుకోలేదో.. అది పూర్తయ్యేలోపు గడువు ముగిసే దాఖలాలెన్నో. అదికాకపోయినా కొన్నిసార్లు చర్మతీరుకు సరిపడకపోవచ్చు. దాంతో పక్కన పెట్టేస్తాం. అదీ వృథానేగా! వాటితో అద్దం ఫర్నీచర్, షూ, చెక్క వస్తువులు తుడిచి చూడండి. మెరవడం ఖాయం.

✦. ఫ్లేవర్ నచ్చిందని ఒకటి, ఎప్పుడూ అందుబాటులో ఉండాలని బ్యాగులోకొకటి..ఇలా ఎక్కువ కొనేవాటిల్లోలిప్‌బామ్ ఒకటి. ఇది సరిపడకపోయినా, ఎక్స్‌పైరీ అయినా బాధపడనక్కర్లేదు. గోల్లపక్కన చర్మం తరచూ పొడిబారడం, కాళ్ల పగుళ్ల లాంటి సమస్యలున్నాయా? వాటికి వాడిస్తే సరి. సమస్యా తీరుతుంది. డబ్బు వృథా అయిదనసన బాధా ఉండదు. ❑

సిరి ఉండే చోటు..

ఉత్తరాయణ పుణ్యకాలం వచ్చే వరకు వేచి ఉండి తదుపరి తనువు చాలించేందుకు భీష్ముడు అంపశయ్య మీద ఉన్నాడు. అప్పుడు శ్రీకృష్ణుడు ధర్మరాజుతో భీష్ముడు సకల ధర్మాలూ తెలిసిన లోకజ్ఞాని, మహాత్ముడు. రాజ్యపాలన ఎలా చేయాలో ఆయన్ను అడిగి తెలుసుకో అన్నాడు. ధర్మజుడు అలాగేనని వెళ్లి తాతా! శీలం అంటే ఏమిటి? దానికి అంత ప్రాముఖ్యత ఎందుకిస్తారు? అనడిగాడు. ధర్మజా! దీనికి సంబంధించిన త్రేతాయుగం నాటి ఓ ఉదంతం చెబుతాను. విని అర్థం చేసుకో! ప్రహ్లాదుడు మూడు లోకాలనూ జయించి అధిపతి అయ్యాడు. రాజ్యం కోల్పోయిన ఇంద్రుడు మళ్లీ తన పదవి ఎలా సంపాదించుకోవాలో తెలుసుకునేందుకు దేవతల గురువు బృహస్పతిని ఆశ్రయించాడు. అతడు ప్రహ్లాదుడి గురువైన శుక్రాచార్యుణ్ణి అడగమన్నాడు. ఆయనేమో ప్రహ్లాదుణ్ణే అడగమన్నాడు. ఇంద్రుడు బ్రాహ్మణవేషంలో వెళ్లి ప్రహ్లాదుడికి శుశ్రూష చేస్తూ మెప్పు పొందాడు. మహాత్మా ముల్లోకాలనూ జయించి పరిపాలించే శక్తి మీకెలా వచ్చింది. అనడిగాడు. నేనెన్నడూ గర్వించను. సకల లోకాలూ సుఖంగా ఉండాలని తమ తపస్సు ధారపోసే బ్రాహ్మణులను నొప్పించను ఆ సచ్ఛీలతే ఇందుకు కారణం అన్నాడు. అయితే మీ శీలం నాకు ప్రసాదించండి అని బతిమాలాడు. తన శీలం కోరుతున్నాడంటే ఇతడెవరో గొప్ప వాడై ఉంటాడనే అనుమానం వచ్చింది. అయినా అడిగిన వారిని కాదనకుండా తన శీలాన్ని దానం చేశాడు. వెంటనే ప్రహ్లాదుడి దేహం నుంచి శీలం, ధర్మం, సత్యం ఇలా తేజో దైవస్వరూపాలు ఒక్కొక్కటిగా బయటకు రాసాగాయి. చివరిగా పద్మ ముఖంతో మరో రూపం బయటి కొచ్చింది. అందమైన ఆ రూపాన్ని చూస్తూ అమ్మా! నువ్వెవరివి? అనడిగాడు ప్రహ్లాదుడు. అతడికేసి జాలిగా చూస్తూ. నేను సిరిని. నీ శీలాన్ని దేవేంద్రుడికి దానం చేశావు కదా! శీలం ఉన్నచోట ధర్మం, ధర్మం, దగ్గర సత్యం, అది ఉన్నచోట నడవడి, దాని వెంట బలం ఉంటాయి. ఇవన్నీ కలిసి ఉన్నచో సిరిని నేనుంటాను. నీ నుంచి శీలం తొలగిపోగానే ఒకరొకరుగా అందరూ వెళ్లారు. వారితోపాటు నూనె వెళ్లిపోతున్నాను అంటూ సిరి వెళ్లి పోయింది. దేవేంద్రుడికి మళ్లీ అలా రాజ్యం వచ్చింది. కనుక సంపదలు కోరేవారికి శీలం ఉండితీరాలి. ఇదే శీల విశిష్టత అంటూ వివరించాడు భీష్మపితామహుడు. ❑

ఆధ్యాత్మికం

పిల్లల్లో తరచూ చెవి ఇన్ఫెక్షనా..?

పసి తనంలో పిల్లలకు అప్పుడప్పుడూ చెవి ఇన్ఫెక్షన్లు వస్తుంటాయి. అవి సాధారణమే అని తేలిగ్గా తీసుకుంటున్నారా.. కానీ అవి పిల్లల్లో భాషా నైపుణ్యాలు కొరవడేలా చేస్తాయని మీకు తెలుసా!

పసి పిల్లలు ముఖ్యంగా మూడేళ్ల లోపు వారిలో తరచూ చెవి ఇన్ఫెక్షన్లు వస్తుంటే.. వాటిని తేలిగానతీసుకోవద్దని పరిశోధకులు చెబుతున్నారు. ఎందుకంటే అవి వారిలో తాత్కాలికంగా వినికిడి లోపించేలా చేసి, భాషా నైపుణ్యాలు మెరుగుపడ¯కుండా చేస్తాయట.

5-10ఏళ్ల పిల్లలను పరిశీలించినప్పుడు వాళ్లలో మూడేళ్లలోపు ఎవరికైతే ఎక్కువ చెవి ఇన్ఫెక్షన్లు వచ్చాయో, వాళ్లలో పద ఉచ్చారణ సరిగా లేనట్లు గుర్తించారు. ఈ ఇన్ఫెక్షన్లు వారి కర్ణభేరిలో ఒక రకమైన ఫ్లూయిడ్ ఏర్పడేలా చేస్తాయట. ఇది శబ్దాలు వినపడకుండా అడ్డుకుంటుందట. అందుకే చెవి ఇన్ఫెక్షన్లు ప్రమాదకరమైనవనీ, గుర్తించిన వెంటనే చికిత్స చేయించాలనీ చెబుతున్నారు. ❑

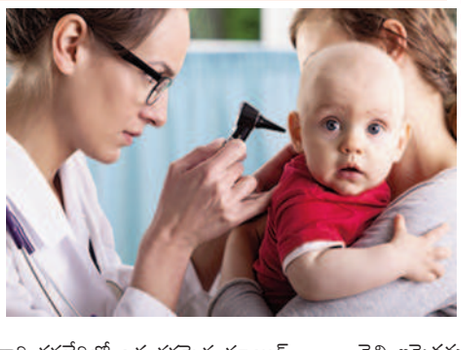

మొక్కజొన్న పిండితో క్లీనింగ్

వంటకాల్లో రుచిని పెంచడానికి మొక్కజొన్న పిండి వినియోగిస్తాం. అయితే ఇది రుచికే కాదు, ఇంటినీ, వస్తువులనూ మెరిసేలా చేయడానికి కూడా ఉపయోగపడుతుంది. అదెలాంగంటే..

✱ ఇది సహజసిద్ధమైన గ్లాస్ క్లీనర్‌గా పని చేస్తుంది. రెండు కప్పుల నీటికి టేబుల్‌స్పూన్ చొప్పున మొక్కజొన్నపిండి, వెనిగర్ కలపాలి. ఈ మిశ్రమాన్ని స్ప్రే సీసాలో నింపి గాజు కిటికీ, షెల్ఫ్ డోర్స్, టీపాయి, డైనింగ్ టేబుల్ వంటివాటిపై చల్లి మృదువైన వస్త్రంతో తుడిస్తే చాలు. మరకలు, దుమ్ము, గీతలు వంటివన్నీ మాయమై, తళతళలాడతాయి.

✱ వాహనం నడిపేటప్పుడు దుస్తులకయ్యే గ్రీజ్, మరకలను ఈ పొడితో తేలికగా పోగొట్టొచ్చు. మరక ఉన్నచోట చెంచా మొక్కజొన్న పిండిని చల్లి 12 గంటలు పక్కన ఉంచాలి. ఆ తర్వాత పిండిని దులిపి వాషింగ్ మెషిన్‌లో వేస్తే ఆ వస్త్రం నుంచి గ్రీజ్ తేలికగా దూరమైపోతుంది.

✱ వెండి నగలు, పాత్రల మెరుపు తగ్గినప్పుడు అరకప్పు పొడిని తీసుకుని సరిపడినంత నీటితో పేస్టులా చేయాలి. దీన్ని ధవస్తువులకు పట్టించి మృదుమైన రుద్దితే పూర్వపు మెరుపు తిరిగి వస్తుంది.

✱. బూట్లు ఎక్కువసేపు ధరించినప్పుడు చెమట పట్టి దుర్వాసన వస్తాయి. బూట్లలో కొంచెం మొక్కజొన్న పిండిని చల్లి రాత్రంతా వదిలేయాలి. తెల్లారిన తర్వాత షూ దులిపి, పొడి వస్త్రంతో తుడవాలి. దుర్వాసనను ఈ పిండి పీల్చుకోవడంతో సమస్య దూరమవుతుంది.

✱ కొర్పెట్‌పై పిల్లలు రకరకాల పదార్థాలను ఒంపుతుంటారు. దీంతో ఎంత శుభ్రపరిచినా ముక్కవాసన వదలదు. ముఖ్యంగా నూనె, పడితే ఆ జిడ్డు మరకలు త్వరగా పోవు. ఆ ప్రాంతంలో కాస్తంత మొక్కజొన్న పిండిని చల్లి అరగంటసేపు ఉంచి ఆ తర్వాత, దులిపి శుభ్రపరిస్తే చాలు మరకలూ, వాసనా దూరమవుతాయి. ❑

రసం పొడి ఇలా చేయండి..

మనలో చాలా మందికి పప్పుచారు అంటే ఎంత ఇష్టమో రసం కూడా అంతే ఇష్టం. ముఖ్యంగా తమిళుల రసం మరీ మరీ బాగుంటుంది. అయితే రసం పౌడర్‌బయట కొనుకోనకవాల్సిన అవసరం లేకుండా ఇంట్లోనే సులువుగా చేసుకోవచ్చు.

కావలసినవి : ఏడెనిమిది ఎండు మిరపకాయలు, ఇంగువ, పసుపు చెంచా చొప్పున తీసుకుంటే పావు కిలో రసం పొడి తయారవుతుంది.

తయారీ : ముందుగా శనగ, కందిపప్పులను వేయించి తీయాలి. అదే కడాయిలో ధనియాలు వేయించాలి. అవి తీసి జీలకర్ర తర్వాత మిరియాలు వేయించాలి. ఆ తర్వాత మిరపకాయలు, కరివేపాకు కలిపి వేయించాలి. ఇలా ఒకదాని తర్వాత ఒకటిగా వేయించి.. చల్లారాక మిక్సీ జార్‌లో వేయాలి. వాటికి ఇంగువ, పసుపు జతచేసి గ్రైండ్ చేయాలి. అంతే రసం పొడి తయారైపోతుంది. దీన్ని తడి లేని, గాలి చొరబడని సీసాలో నిలవ చేసుకుంటే.. క్షణాల్లో ఘుమఘుమలాడే రసం చేసుకోవచ్చు. రసం నోటికి హితవుగానూ ఉంటుంది. తిన్నది తేలిగ్గా జీర్ణమవుతుంది కూడా. ❑

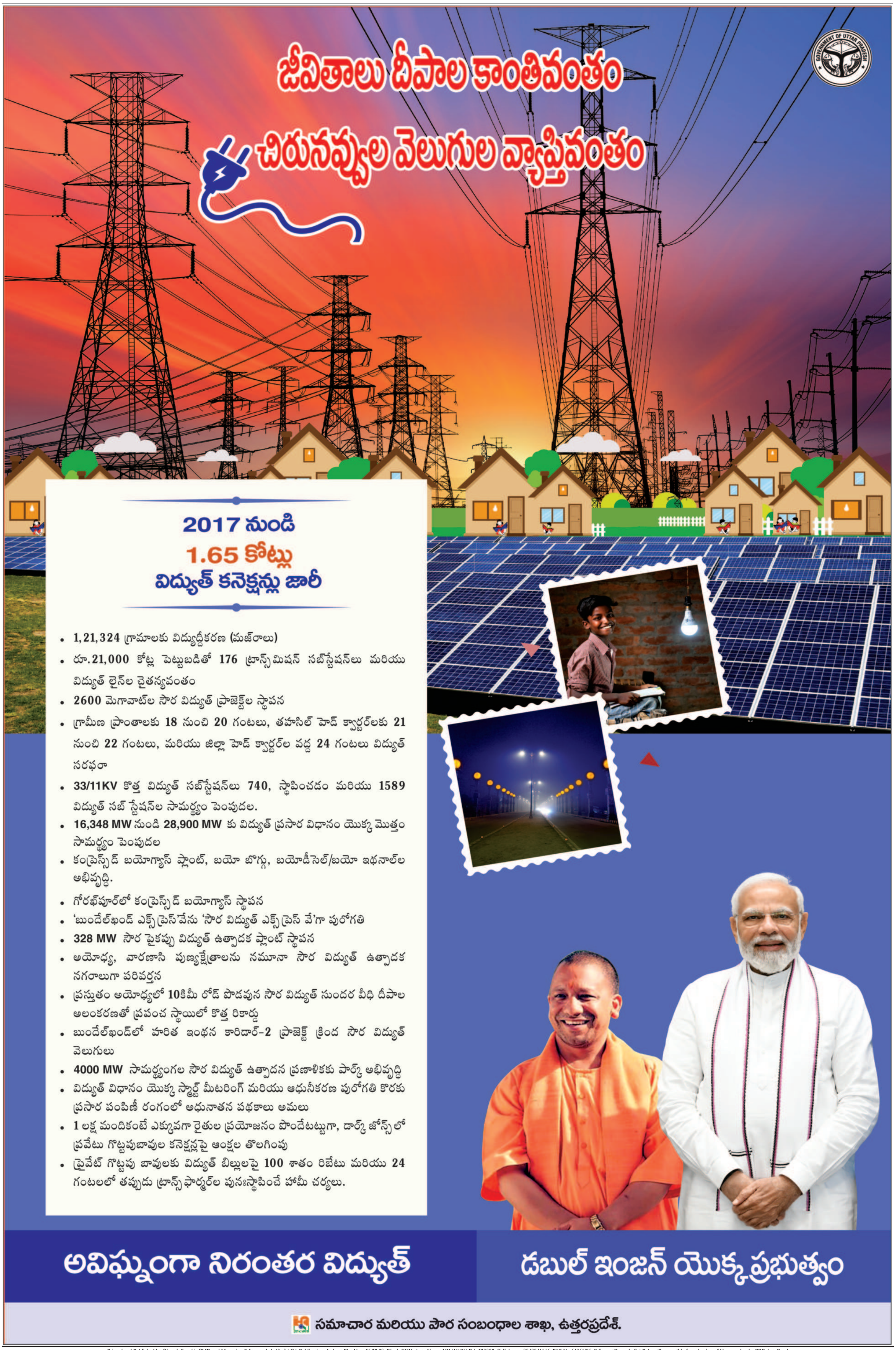

Printed and Published by Gireesh Sanghi, CMD and Managing Editor on behalf of AGA Publications Ltd., at Plot Nos, 56,27,28, Block GXX, Auto Nagar, VIJAYAWADA-520007. Cellphone : 9848041146, RNI No.64861/96, Editor : *Damerla Sai Baba, *Responsible for selection of News under the PRB Act. Regd.